滿洲報

(第三種郵便物認可大正十一年七月廿四日) 發行人 西片朝三 編輯人 金念曾 印刷人 金藤

昭和二年十二月廿五日

(本報價目) 每份現大洋五分 每月現大洋一圓 每三個月現大洋二圓九角 每六個月現大洋五圓六角 全年現大洋十一圓 郵費先惠郵票不收 (廣告刊資) 一行十四字起碼 刊資一日每行現大洋一圓 特別及長期者另議

發行所 大連市山縣通一四二番地 中日合辦 滿洲報社 電話 (編輯部(長)七五一三番 經理部 四〇三四番) 振替貯金口座(大連)一七三番

馮軍續進 濟南已危急

該地人心極度震駭 日本又將派兵保僑

(二十四日東京專電)馮軍爲絕斷直魯聯軍退路仍繼續攻擊濟南形勢愈趨惡化、僑該地者於危險時直魯聯軍在戰畧上必退往泰安北方以縮小戰線、日本爲保護僑民一俟濟寧陷落即當派兵云

(廿四日東京專電)外務省接駐濟南藤田總領事來電云、濟寧尚未陷落、但馮軍主力已進擊該方、現已瀕於危險狀態、若濟寧被馮軍佔領、則韓莊方面之直魯聯軍勢必潰退至濟南、是以濟南又將陷於危險狀態云

(二十四日濟南專電)直魯聯軍戰況不利、濟南人心極度震駭、馮軍何時長驅直入亦未可卜、日僑二千名請藤田總領事向政府請求派兵、該領已於念三日向本國請矣

直魯軍退往兗州 在泰安築陣設防

魯軍援濟奉軍向魯移動

(二十四日濟南專電)韓莊大樹莊除孫軍小部外、直魯聯軍皆退往兗州、刻正準備在泰安築陣設防、又泰安魯軍決撥一部往援濟寧方面、黨軍兩軍雖無繼續攻擊之勢、但奉軍一部已向曹州德州方面移動設防

劉峙大敗于學忠 海州黨軍已抵贛榆

(二十四日東京專電)據當局之電、頃據南京政府發表、國民革命軍第一軍劉峙所部擊破韓莊之于學忠軍而佔領之、于氏已負傷、海州方面有獨立第一師由海州北進、二十日已抵贛榆

日不由國內派兵

惟將赴青之陸戰隊赴濟

(二十四日北京電)日本此次以不由國內調兵赴魯、僑魯戰畧緊時即調現在派赴青島之海軍陸戰隊往濟南及膠濟路沿線各站、此爲第一回對魯出兵、前芳澤公使對外務省所抒之意見也、據視日當局終必採納此項意見、據芳澤公使觀測、俟魯南防線擊破時即如照辦云

日軍艦抵青島 駐青共有三日艦

日本接良軍艦載陸戰隊於念三日午後二時半抵青島港、駐青日艦現有對馬球磨等三艘云(二十四日青島專電)

調查經濟之 久原氏入北京

日本此次所派之久原經濟調查委員、念三日夜半由奉來京、芳澤公使及多數官吏之歡迎、仍投寓京旅館(二十四日北京專電)

特委會已停頓

譚延闓十五日下午接見各報記者、談話大要如次、一、廣東共黨騷亂、絕對討伐、但各方軍隊態度、與關係消息、未全證實、尚難判斷、故政府對中事取簡單主義、命令尚未正式頒佈、二、外間盛傳對粵委員汪陳顧諸人彈劾及通緝說、此層尚有人說過、但政府並未正式決定、三、特委會問題、此機關已告停頓、因執行既無權力、變更制度、又非短期可決、故現對於外來公文照例答復、新政事概不舉辦、四、次會議問題、委員已足法數、就大勢觀察、屆時可望開成、五、對蘇維埃社會聯邦共和國領事、一律撤銷承認、蘇俄商業機關、應併令停業、六、蔣介石任總司令、頗願爲黨努力、但要俟四次會議告成、更對軍命與軍政、分開云云

晉北奉軍 最近之戰略

京訊云、據軍事機關消息、攻晉奉軍北路及中路、均由張作相爲總指揮、張於十八日下總攻擊令、兩路同時進攻、中路繁峙方面、已佔領數個山頭、北路向雁門關、亦有相當進展、至於晉軍布防情形、據聞雁門關口、已用泥土堵塞、各山路則山巔澆潑水、使之凍結成冰、故北路進軍、比之中路畧形困難云

又據某方傳部消息、第三十軍于芷山部、已先後開邸繁峙東十二吉米、下雙井、上永興、玻頭村等地、三十三旅楊團、進佔獅子坪、沙窰、夏團、正與茶房之晉軍對持中、幹部方面、決定以綏遠調撥勁旅進取偏關、閻錫山亦頗重視此地、曾派楊兆林邢鳳之騎兵兩師駐防該地、並兼守河套勞之河曲縣、刻下護軍綏遠都統郭希鵬、已奉到幹部訓令、飭即督率所部向偏關進攻、郭奉令後、先調舊綏軍新編、爲中央第三十一軍之滿泰部隊、及趙郭兩旅星夜前進、該軍已遵令自本月十一日向偏關出發云

馮軍由韓復渠指揮 傳聞已占領濟寧

南軍年內尚無意北進 張王防泰安奉軍守德州

天津特訊、據華方接受消息、馮玉祥部韓復渠占領濟甯、劉志陸部第一旅王兆賢戰死、目下已退却濟甯之北河岸、向此方面之直軍、韓部之外、有王金韜孫良臣云

又據某方消息、魯西豫北兩路戰事、目下漸激烈、魯西方面馮軍取攻勢、十九日晨、集中定陶曹縣附近之馮軍入部、開始向鉅野進攻、白花(?)北岸大王集一帶有激戰、魯軍第十三軍軍長劉志陸二十日親到鉅野督戰、指揮所部陣修武、謝炳、兩師猛擊前進、攻軍、金鄉縣方面魯軍清臣等部、刻亦與此軍于良仲兩師、在曲陽湖一帶相持中

濟南又特訊、曹縣兩地、正與馮軍包圍、其金鄉魚台、定陶各地、尚屬平穩、該方面馮軍兵力、全部約五萬人、其目的在取濟寧德州

濟南又訊、徐州被南軍佔領後、傳、詳本宗昌魯西軍事、亦歸南軍完全主持、已方改變援晉戰略、以石友三率三師兵力、向直邊發展、與前已被派援晉之郭實姬伯各軍、聯絡攻奉、惟聞馮督電甯、乞准餉彈、補充軍實、此時尚未著手、擬以前次攻擊徐、頗多損失、且回鄉休養兵力、能回復完全、故仍着重魯西一路、謀先奪得德州

某方濟南消息、馮玉祥現派李友春部約三千餘人、快槍三千餘支、在德州大城一帶、秘密運動勾結會匪、意圖乘間破壞交通、并定期會合、幸其計劃、已爲魯軍偵知、其會合地點、係在各廟宇等處、直魯當局已通令防範、并由褚玉璞撥兵布置、以弭患無形云

天津又訊、據一般觀察、謂古領徐州之南軍、無急遽北進之模樣、且少北進之可能性、或至舊歷正月止、繼續其休戰狀態、亦未可知、其間或稍有小衝突、但戰局上應不致惹起大變化也、又馮軍縱前進、然北軍對此之守備、相當堅固、故不易北進云

徐州方面之南軍兵力、爲第一軍(何應欽)第九軍(顧祝同)第七軍(李宗仁)第三十三軍(張克瑤)第四十軍(賀耀祖)第十軍(夏斗寅)諸軍、合計約四五萬人、列車不足、徒步前進中、故占領徐州後補給、亦不允足、日武器彈藥之急於準擊之模樣、魯軍對此前敵之總指揮設於兗州、第一線在臨城韓莊、台兒莊

但據京中某方面消息、津浦線魯黨軍自十七日以來連日皆有接觸、二十日戰事則較爲激烈、是日晨、黨馮聯合軍約二萬人、又利國驛附近之陰平集三頂山、及台爾莊方面魯孫軍陣地進攻、各該處魯孫軍堅守陣地、用重砲射擊、歷二小時之久、黨軍傷亡頗多、持至正午李寶章親率二師開赴前線、合力猛擊、黨軍始漸向後方退却、魯孫軍陣容無變動

孫傳芳在濟、業與張宗昌、潘復會晤、對津浦線軍事、決以孫軍爲主、孫定昨二十晚離濟赴兗州指揮前方軍事云

京訊、某機關接臨城官報、報各台兒莊十八日有戰事、褚俊彥親在該處指揮、原電如左

(上畧)日來韓莊台莊沿運河一帶時有局部戰事、縣黃石公山面、十八日晚間、小有激戰、臺莊附近因之恰大、鄭司俊彥指揮聯軍一師及第二軍一旅、督飭手提機關槍隊猛烈攻擊、同時鄒城第七軍一部由後面射擊、黨軍始漸後退、現兩方正在臺莊附近對峙中(下畧)

天津特訊、張宗昌以徐州已失、韓庄危急、其他無可禦防敵人進展之地點、乃任命張敬堯王棟爲泰安之守備司令、率精銳二萬人嚴重防守云

某方接濟南電訊、張宗昌因大軍集中臨城韓莊一帶、須派人前往慰勞、廿日已下令、飭督署參贊彰世燊、帶同參議及軍需等員、前往臨城一帶、代表慰勞各軍云

北京消息、奉方對於德州方面、已抽調汲金純及萬福麟各一部前往、并擬再加吉黑騎兵鞏固該處之防務、魯軍方面自放棄徐州後、在台兒莊臨城一帶、以孫俊彥李寶章爲主力、加以張敬堯所部、依險設防、日來亦對德州濟寧更加注意、濟寧方面仍以劉志陸第十三軍爲主、由劉指揮

又聞奉軍三四方面軍團長張學良特電令駐唐山之預備軍第七補充團、赴津浦路駐防、前日正午該團第三營長崔振漢、已率武裝兵一營機關槍一連、過津赴馬廠屯駐、又張宗昌爲注重後方防務起見、特電令前方軍隊抽調一部、回濟南德州、一帶駐防、聞被調者有任德福ノ衛隊旅、張駿之十六旅、上官雲相之聯軍第四師混成團。即駐德州、自十八日晚起迄十九日止、由前方開回後方之軍隊、已有四列車、聯軍第四師師長上官雲相已於十九日親率混成團全體官兵、由兗州過濟南赴德州云

寧府將粵及汪精衛等 查辦令已經發表

派鄧澤如古應芬急往查辦

津訊、據此間接到上海方面無線電訊、國民政府中央執行委員會已決議對汪精衛及顧孟餘施行懲戒、因現已發現二人對最近廣州之變亂有關之證據、但對二人之拘捕令、尚躊躇未下

上海又訊、南京政府會議結果、以請決關於廣東事件之命令、即行發表、查上月十七日張發奎黃琪翔、勾結共產黨、謀起叛亂、本月十一日共產黨復作亂、占領各機關、宣布蘇維埃政府、演成放火掠奪殺傷之慘事、當由軍事委員會派遣軍隊、驅除共產黨之殘黨、掃蕩叛亂之軍隊、汪兆銘、顧孟餘、陳公博、甘乃光、王法勳、王樂平、陳樹人、何香凝、潘雲超等參加謀叛、復以言論、公然爲彼等辯護、殊有縱容之嫌疑、政府爲肅整綱紀、維持治安、著派鄧澤如古應芬、急往查辦、此令

上海又訊、汪兆銘已陷四面楚歌、其前途益感危險、雖外傳汪入明國病院靜養、其實其所在地不某、一說汪已乘十七日出發之美輪比阿士號赴暹羅、符會用、號定購船票二張

妥協運動之裏面

失意之西山派赴天津活動 山西歸客謂晉人希望

據廿一日由某方面所聞知、南京有所謂西山派之三失意者、已派代表某赴津、企圖運動南北妥協、而外間所傳天津方面傳有南北名流召開會議之說、即與上述之運動有關、據此運動者所云、南京政府對俄既已斷絕關係、已可證明反對共產、今既與奉天之討赤亦相一致、則此際應勸告南北兩當局、先行停戰、迅謀和妥云、但關于此說、據在野某要人所談、奉方此時非必不欲安協、然南京政府或馮玉祥又山西方面、能否傾耳于此、殊不能無疑、故大津縱有一部政客策畫此等運動、恐亦難以具體化云

據最近山西歸客談、謂省內疲弊、人心多少陷於不安、固屬事實、但自反面觀之、官民一致團結、於晉省防備上、反較戰前鞏固、唯閻錫山與商震勢力的對立益顯著、無論保持晉省之成否、此二者中必有一方立於當然失脚之形勢、若由現在晉省內之大勢觀之、官民雖皆希望閻錫山維持晉省境內之平和、然就目前軍事的聯絡旨、則對于商震亦有極大之期待、至於對奉對馮關係、固有種種議論、但結局於以省內安全爲第一義之點、則輿論似見一致也、故對奉和議若成、則對馮亦可斷絕聯絡之主張、似已漸占勢力、唯官民之意向、事實上雖屬如此、因閻商對立關係上、似皆有苦心使其具體化之模樣、特最近省內具有極大潛勢力之國民黨系人物之暗中飛躍、確爲此中之大障礙也

共軍謀再奪廣州

已在海陸豐設蘇維埃政府

(二十四日香港專電)在粵舉事未成退往香港方面之農工團軍及共產黨集中海豐陸豐地方、做蘇聯制度組織蘇維埃政府、今已樹立純然之共產國、彼等以該處爲中心、蓄積力量的開始共產運動、並企圖再奪回羊城云

馮代表請日中立

謂馮軍決不危害日僑

(二十四日東京專電)據日當局接電、駐滬馮玉祥代表最近對矢田總領事懇求云、馮軍無論何時對於山東日僑絕對不加危害、並不侵及權益、請日本維持嚴正中立之態度云

山東內部關係復雜 孫傳芳有潛勢力

潘復赴魯即爲謀內部團結 張孫褚在濟設聯合辦事處

天津消息、自徐州放棄後、山東省境內之張宗昌孫傳芳及褚玉璞之關係、益形複雜、最近形勢、孫及褚之勢力比較張之張軍約七萬、孫軍約五萬、褚軍約二萬、于學忠軍約二萬、張敬堯軍約一萬、介在其間、而爲取攬民心、不潛勢力者、孫傳芳、倘長此推移、則山東之主客將有顛倒之勢、故張孫褚三者間之感情、亦有多少之不同、此次徐州之放棄、表面雖謂策戰、其實有此等關係也、又聞潘復之來濟、於表面上雖謂爲策戰方針之統一、內面實謀山東省內各將領之一致團結、負有極大使命云、顧此類消息之裏面、或有奉派某某幹部之暗中飛躍、或謂張宗昌由褚玉璞等有悲觀的提議然、帥府面則以此種傳爲某某派之陰謀造謠所弄之離間策、堅決否認之

京訊、據濟南人云、張褚孫三人回濟後、即在督署會談、決定以後對於前途事業、存則俱存、去則俱去、一切計畫、共同決定、並於濟南督署設立聯合辦公處、由張褚孫三方面各派參謀秘書軍需軍械副官等項重要職員、到署辦事、張褚孫三人、每日按照鐘點到署、褚督北上後、張孫二人亦復如是、所有整軍隊策畫戰略諸要務、均在署內辦理、並且三方面互約、各自嚴束部下、禁止自增募軍隊、違者不問爲何方面部下、均以軍法從事、如有必要之時、須先具呈、聽候核准、如此、則三方面之已經配新約七萬枝、另有大砲機關槍及他種軍用品不在其內、俟褚督與中央商妥進行策畧後、即按新計畫進展云云

河北在相持中

梁壽愷已返新鄉 馮軍並未增援

京訊、軍事關係消息、河北戰事、日來甚爲沉寂、孫殿英軍、自佔滑縣後、已積極整頓內部、與補充餉械、擬將全盤軍事計畫、謀妥帖後、再大擬進攻、刻前線僅有衝突、不時發生、直振青軍則尚在衛河一帶、與梁壽愷部相持、因該處屢降大雪、寒冷異常、故雙方亦以對峙之局、梁壽愷本人、已返新鄉、大名軍隊、現亦集中新鄉、另據某使館昨得消息、馮軍在河北之軍隊、仍僅以壽愷一部、外傳有大批北上增援說、據查不確云

宋慶齡被迫離俄赴德

留俄學生亦被驅逐回國

(二十四日敦賀專電)旅行莫斯科之宋慶齡自發生粵案中俄宣言絕交後、極受俄政府之壓迫、恐招意外危險、宋女士等一行十四名往柏林避難、又由俄之南京政府官費學生亦被俄政府驅逐、已有十七名由俄首途回國、念三日經海參威抵敦賀、其餘尚有二十餘名學生待歸云

寧政府否認無線電協定

向美日提出聲明

滬函、國民政府外交部訓令滬交涉員郭泰祺云、爲令遵事、案准交通部咨開、據報載中美日三國近日於無線電案之糾紛、業已成立一種諒解、由日美建立同樣電台、互派技師、積極進行等語、似此則我國無線電事業、將成共管之局、電政前途、何堪設想、即應咨請查照、向美日兩使提出聲明、嚴詞否認、以重主權等由、准此、查北京關於無線電事業與日本三井洋行訂立合同於先、復與美國合衆公司再訂合同於後、以致糾紛不解、喪失主權、確我國民政府始終未予承認、現在報章所載、無論是否屬實、均應及早聲明否認、以免該協定之束縛、准咨前因、合亟令仰該交涉員迅向駐滬美日兩國總領事轉駐北京美日兩國公使、對於該項事情、鄭重聲明、無論是否屬實、國民政府一概不受拘束、仰即遵照辦理勿延、切切、此令

桂軍仍欲以武力假湘攻粵

漢口通訊、湘代表葉琪、十八日來電致鄂省政府稱、回湘後、懸湘軍將領意見、何健承認假道、惟李品仙劉興及何鍵等意旨、須附條件要求桂軍由湘東繞道入粵、勿趨長沙、白崇禧對此宗表李仁協議結果、似仍抱定不問、以各軍分各路入湘、一方面從湘粵境界令方鼎英派出一師、由衡州北進、壓迫湘軍退讓

實行勞工執政

車夫任公安局長

香港特訊、粵變係由警衛團長梁秉樞、率所部及北校場教導團三營起事、確由俄人指揮、寒(十四日)搜俄領館、獲要件極多、變後朱暉日之車夫、亦係共黨、即代朱任公安局長、已捕獲槍決

醞釀失敗之 長江各埠罷工

英國無線電消息稱、上海情形、雖前有發生暴動之謠、但未能成爲事實、沿長江一帶、向稱安靜、工人前曾準備於十九日實行大罷工、其計畫已歸失敗、各界均以爲此次暗謀中、實係共黨所主使、國民黨勞工部、現已下令催迫各工人復工、並禁止由有罷工之活動、又蕪湖及九江各地之罷工秘謀、亦歸失敗、惟蕪湖尚未全然安定、故當地稅務司不得已、電請英艦來蕪、從事保護英僑云

本報啓事

今日本報發行星期副刊

本報明年逐日增刊半張 共爲二大張半

本報因新聞及廣告日益增多、每感篇幅狹隘、苦於容納、茲爲迎合進展的趨勢起見、定於民國十七年新年以後增刊半張、逐日發行十頁、共計兩大張半、特此預佈、即希公察

吉海鐵路工程局購料廣告

本局現擬標購元鐵五百六十磅叉元鐵二十四噸螺絲頭螺絲母各三萬三千個方鐵戒子四萬五千個方釘三千個扁鐵十四噸片筐四千五百個大秤十支定於十七年一月八日在吉垣本局開標商民有願承辦者希將標函於開標前一日照章填具連同押欵逕投本局以便屆期開標簡章說明書函索即寄特此廣告

聲明丟失圖章作廢

啓者敝號於陽歷十二月二十二日差夥去晃甲古驛裝發落花生不小心將字號方戳丟失今後勿論落於何人之手概歸無效恐未週知特此登報聲明

三十里堡驛 義成東主人啓

東北午報發刊招募分社啓事

逕啓者本報發刊伊始消息力求靈通銷路尤期推廣即定本月以內出版必須指募分社備有詳章函索即寄熱心同胞有意造福社會者出與來平 社址奉天城內四平街木行胡同

東北午報總社營業部謹啓

萬國儲蓄會招聘廣告

本會茲爲發展會務起見擬再招聘本埠外埠及各外城分會經理暨介紹人優給酬勞男女如合交際寬廣衆望素孚願担任斯職者即請移玉本行當面接洽或通信接洽均無不可盖此等職任利益優厚無職者僅可藉此餬口有職責者亦可兼之既不費工又有趣味何樂不爲望諸君勿失此良好機會此布

駐奉萬國儲蓄會總分行啓 奉天商埠地三經路

長春金江池股東啓事

查本塘經理人王秋岩因事辭退與本塘完全脫離關係另聘瑞林君經理一切事宜但凡經王馬兩君經手對外借欵日業於古曆十二月初一日以前交涉清結今後本塘概不與人作保如有對外借欵等事非經全體股東一致通過絕不生效除在日本警察署備案存查外合行登報聲明此啓

長春頭道溝 金江池澡塘十家股東同啓

請看 辛醫 戒煙百補丸 靈效

夫鴉片之害人盡知之無如一染煙癖實難戒除本醫戒煙百補丸經東省特別區警察總管理處驗准以來照法戒除者不可勝數

代售處

總發行所張家灣 繼善藥房 每兩定價大洋貳元參角

最新發明 岡田式朝日號謄寫版

發會紀念減價十九圓八十錢 在內 原紙、黑油、葯水、毛筆等

夏期黑油用 壹桶 一盒金壹元

夏期藥水用 大桶 一盒金四角五分

四號毛筆用原紙 壹百枚 金二元四角

鐵筆用原紙 四號形(特別號) 一百枚金三元 三號形(特別號) 一百枚金二元五角

大連市浪速町三丁目 信箋 信紙 發售天野滿書堂文具店 電話四九九四番四三〇六番 大連六三三振替口座

辯護士 從五位 湯淺唯二

元關東廳法院判官大連法院院長

事務員 兼通譯 石金城

大連市山縣通 (電話三五一二番)

專辯民刑事訴訟並商業賬目借貸及鄉屯土地不明等事一切糾葛承辯決期迅速

馮請日嚴守中立

據日本確實消息馮玉祥駐滬代表最近往訪日本駐滬矢田總領事要求日本對於魯省戰局嚴守中立茲將其要求大意錄左

馮軍無論至如何場合時對於山東所住之日本人及其權利利益絕對不加危害並請日本絕對嚴守中立維持中日邦交云云

日本當局接到此項要求對於山東戰亂決執慎重態度依賴馮氏之誓約云（二十四日東京專電）

日軍尚在觀望 馮軍佔領濟寧 即發動員命令

日本軍事當局依據各處情報推移山東戰局濟寧不日將被馮玉祥軍隊佔領是故日本頗表現出兵之必要及一種緊急態度其意以爲馮軍一但佔領濟寧兗州即頻危險山東軍勢必往濟南方面敗走至此時機即爲日本動員之際故其軍部當局刻正從事準備一面觀望形勢山東軍若果由兗州撤退即發動員令云（廿四日東京專電）

日首相謂準備出兵係防萬一 距實際尚屬遙遠

日本田中首相二十三日關於華北戰爭形勢並出兵問題談話如左

關於中國形勢本日據白川陸相詳細報告目下並未至如何切迫時機日政府對於保護在華日僑之生命財產不能不作萬一之準備藉免遺憾其實至出兵程度尚屬遙遠云（廿四日東京專電）

正式會及蔣復職 一則人數寥落一則勢必稍緩

上海特訊、已定於明年一月一日起、召集開會之國民黨第四次執監大會、能否一按豫定日期開會現尚難測、蓋現除汪兆銘等一派以外、計僅有二十七人、惟蔣介石仍欲按其計劃、於一日開會、正努力準備中

又李琛已定即日回粵、惟預定在會議之期、必行來滬

上海預備會各分子雖一致贊成蔣介石復總司令職、惟李宗仁、李濟琛、白崇禧、相率離滬、其內容對蔣復職問題、似尚不無異見

程潛對蔣本有惡感、特電寧聲明恢復總司令案、乃汪系提議、不生效力、反蔣尤爲露骨、蔡元培李石曾 譚延闓、孫科等恐釀暗潮、故勸蔣暫緩復職切使其疏通西山派對此、尚在乘機活動中

于珍在太原 絕口不談時事

天津特訊、據某方面消息、于珍在太原 刻與共晉局、同居於沽中市溫壽泉宅 溫與于在日本士官同學、情好素篤、故待遇極爲優渥、于之行動、仍可自由、有時、亦可寓通向、信京恒檢查頗嚴、于亦絕口不談時事、每日與左右黑棋消遣

蔣介石聯汪程 謀解桂系軍權

北京特訊、據外交團方面消息、上海第四屆執監大會預備會、自決定蔣介石復職後、大勢所趨、蔣與汪精衛已實行合作、惟汪因偏袒粵方張發奎黃琪翔、頗受各方攻擊、汪在黨政中、自居於領袖地位、原欲以廣東爲其勢力根據地、聯合張發奎李品仙劉興唐生智等、組織湘粵聯盟、對抗方、粵變勃發後 桂系將領李濟琛李宗仁白崇禧等、對粵主張武力解決、討伐張發奎黃琪翔、李濟深蔣介石所暗示之條件至少須張發奎黃琪翔兩軍退出廣東、蔣因顧全汪精衛之情面、對張發奎曲予優容、蔣之目的何在、爲外間所不知、據聞蔣氏復任黨軍總司令職、確已有此決心、惟對桂系將領李濟琛李宗仁白崇禧等、不顧大局、祗顧報復私仇、極不以爲然、蔣與汪合作、非將厚于汪、乃因蔣欲利用粵派勢力之存在、相機應付桂系各軍、蔣頗有意解除李濟深李宗仁白崇禧之軍權、但因南京漢口方面之李宗仁軍、數約在三萬以上、李濟琛在粵省江之部隊、亦有萬餘之衆、且上海駐軍、幾完全係白崇禧所部、蔣氏此時雖仍敷衍李濟琛等、但處心積慮、在在籌畫、除桂系、聞蔣之計劃、係聯絡何應欽、再由何應欽拉攏武漢之程潛、滬粵兩地之駐軍、完全由蔣氏新編軍之十四教導團接防、並桂系各軍大舉攻粵之際、先由朱培德由贛出兵、聯絡張發奎部以抗桂軍、同時程潛亦由湘出兵入湘、因程對李宗仁、感情日趨惡化、解決桂系、程氏固得其心、現程氏所部第六軍、已逼長沙、最爲桂軍心腹之患云

日陸相在閣議 報告準備出兵

日陸相於二十三日閣議席上報告謂陸軍當局鑒於華北戰況之推移若果馮玉祥軍隊佔領濟寧關於日僑之保護在地勢上軍事上之見地均有出兵之必要故已決定命令熊本第六師團整裝待命以備萬一之際隨時得以動員云（二十四日東京專電）

日當局協議 滿洲重要問題

日首相於二十四日正午在外相官邸爲木下新長官開催送別宴並招請滯京中山本滿鐵社長白川陸相岡田海相鈴木參謀總長鈴木軍司令部長森出淵兩次官等作陪席間協議在滿鮮人問題並所謂四頭政治統一問題及山東戰況各重要等問題是也（廿四日東京專電）

日皇頒發召集 正式國會詔書

日本召集正式國會之詔書二十四日業已公布茲錄於左

朕依帝國憲法第七條及議院法第五條命帝國議會於十二月二十六日開會

昭和二年十二月二十四日

御名御璽 各大臣副署

（廿四日東京專電）

蘇俄對南政府 逮捕俄外交官 並俄僑之抗議書

蘇俄外交部委員長對於在南方之勞農外交官及勞農國民被逮捕事件表示抗議之意錄其聲明書之大意於左

蘇俄政府對於此次中國南方政府之態度絕對不能放任因南政府係受英國之煽動敵視共產主義各列國對此亦應負有責任並敢決定今回之事英國側在內幕實行活動（廿四日莫斯科專電）

廣東共產黨之脅威猶存（廿四日東京專電）

據日本某方面確實消息廣東雖然嚴廣逮捕共產黨而一般共產黨走狗之類今尚逞其脅威希圖恢復燃張發奎部下因受李福林軍之壓迫頗抱不安廣東英國總領事對粵局未敢即抱樂觀極力慫遁廣東英僑退出沙面云

國府絕俄之滬聞 大批紅俄到粵被扣留 江海關已禁俄船入口

上海通信粵變事起、已證明係俄國蘇維埃赤黨所主使、在廣東已經捕獲指揮共黨之俄人七名、業經薛岳親自槍決、國民政府方面對於今次共黨之禍粵、與浙東捕獲之共黨、已證實純由俄國供給金錢武器、搗亂中國、國府外交部、已決計主張與俄國斷絕國交而蔣介石之主張、尤堅決、國府對於辦理對俄絕交事、已經交伍朝樞草對俄絕交之通諜、與世界各國宣布絕俄之理由宣言 其最大理由、即根據赳獲共黨擾亂、有第一國際陰謀、助長促成之據、使中國境內、受恐怖之慘禍在蘇維政府、未能將對華外交、拋棄其助長共產之陰謀、與勾結工業之罷工策、則華俄間正式絕交、請莫斯科蘇俄政府轄境內聯領事、及領館人員、限日撤退、國府當局、已接蔣介石之迭次電催、已經伍朝樞親自來滬 辦理絕俄之事、伍氏明日可到滬、先有復電至申謂通諜已擬就、宣言稿到上海後宣布、分一二兩步進行、第一步、係請其自動的下旗歸國、第二步則取强制手段、以封領館、捕俄員、押送其離華、上海各外報記者、特氏事、親至蔣介石處、叩以絕俄事之進行如何、由宋子文任通譯、蔣對外報記者聲明、粵亂確係蘇俄聯代表之主動、本黨部已令外交部對俄絕交、至於捕拿汪精衛及八粵委一事、確有主張、大抵以武人居多、但未實行有待於中央政府（現在之寧政府）議取決、惟粵委四人、在英租界、六人在法租界、如果逮捕、則須經臨時法院會同法公堂、出正式牌票、方能拘之、而法當局對請捕汪精衛一事、已覺表示拒絕、關於封閉上海蘇俄領事署、蔣言此事極易、可請工部局用合法手段封閉之、而工部局且極端歡迎、因此間已得有蘇聯與粵變之有關鐵證、絕交已不成問題、各外報記者又到外擺渡橋俄領館向總領事柯士洛扶斯基氏、詢問絕交事、據柯言、領館尚未接到亦未有撤領之通知書到館、但柯氏言 除非强制勒閉、欲予撤退、要唯有莫斯科訓令不可、俄領態度、頗表强硬 聞國府對絕交之通諜宣言、統已擬就到滬、交滬上中央各委員核閱、稍俟詞句斟酌修改、便可宣布、蓋各種手續已辦妥、便可公布耳、關於上海紅俄黨人、在粵起事有二百餘名、即潛赴廣州、海參威先有一千餘紅黨到粵、已於十四日爲張發奎等所扣留、據來電報告、己押在白鵝潭矣、今又有三十五名紅黨假名學生、欲乘日清輪入粵、爲日本人觀破、拒絕其乘輪、未前往

十六日上午十一時上海軍警探、商務書局廠內有共產黨、乃將其工場包圍、實行搜查。一時閘北交通、爲之阻斷、

僑滬之白俄人 現在結合一大團體、請中東路白俄軍司令霍華德將軍、擔任領導 組立一僑華白俄移民團索已電向法國僑居巴黎之尼古拉司大公之意見、大公己贊同、促令在華俄人速團結進行、聲明與中國政治無關、目的在改良僑華俄人之經濟地位、助中國當局解決俄國移民問題云

公共租界捕房、己派警捕、將外擺渡橋俄領署包圍、實行檢查其出入人員、又在 署後河駐水船六隻、防其秘密偸運危險品、又因得聞在滬紅黨將於臨去時暴動、工部局令捕房、特放一輛救火車到俄領署前、以備萬一、現在俄領事已在監視之中矣

臨時法院、已送達命令上海之俄商商號、如達東銀行、蘇聯鐵道公司、及其他商行等等、限定七日之內、一律關閉撤除、明日起、先令停業清結、江海關十六日、亦已實行禁止輸出口矣

法國砲艦爆發

法國砲艦魯梅魯門號航行於西耶魯布烏魯（譯音）地方忽然爆發乘員被炸死者三名負重傷者三名云（廿四日巴黎專電）

新長官任命 秘書官又一說

木下關東新長官之秘書官又有決定任命前國民新聞記者柿木通彥氏大約一二日中即將發表云（廿四日東京專電）

巴黎東京間 飛行之壯舉 一月中旬實行

日本飛行界計畫中之巴黎東京間之大飛行隊定由一等飛行士大藏清三氏與西田機關士二人操縱該二氏刻正準備一切定於一月中旬實行渡法云（廿四日市川電）

汪張黃朱等下野 粵事交李福林之用意

香港特訊、十九日東方電、李福林任爲廣東政治分會臨時主席、薛岳爲廣東戒嚴司令、繆培南爲第四軍長、朱日暉再任爲公安局長、黃琪翔之陰祖共黨、究難遁掩、十八日遂携眷逃赴香港、據省政府之調查、前者因共產黨燒失之房屋、爲一千五十二戶

香港又訊、因汪精衛之到港、張發奎特自粵垣來港會晤、現張汪同於十九日正式發表下野聲明、將在粵一切軍政全權、交李福林擔任、此節亦在聲明書中叙明、且張汪已仍行同道回粵、關於寧派各軍討粵事件、至此當告一段落、惟李福林態度、亦係反李濟琛者、其主張乃謂應將廣東託諸粵人、俾克實行自治、又徽軍因鑒於東西北三江粵桂滇各軍、均準備妥協、總攻省垣、李福林所部三師、標榜中立、張發奎權福軍又爲李濟琛所利用、特與汪兆銘商定、在香港發表下野宣言、黃琪翔、朱日暉、亦將繼續宣言下野、隨派張發奎盡力黨務、而將粵省交李福林事務、以斷李濟琛一系之希望、至省垣以外各軍、如李漢魂、許志銳部計兩師、現分屯石龍惠陽、繆培南、李漢魂部計兩師、分屯三水肇慶、又薛岳部一師、在花縣、尚未聞如何結束

綏軍進攻偏關 日內當有激戰

天津特訊、對晉戰事、目下各路均有相當發展、第三十軍于芷山部、已先後佔領繁峙東十二吉米下雙井、上永興、坡頭村、等地三十三順楊團、更進佔獅子坪、沙窰夏園正與茶房之敵對持中、繁峙之下、己不成問題、幹部方面以雁門關不破、仍不足以奪敵胆、而高湯部隊更須俟于軍有相當發展後方可夾擊、與其各部觀望停頓、曷若多添一攻擊線以分敵兵力、因此決定再由綏遠調撥勁旅進取偏關、該關亦爲北路入晉孔道之一由此可直抵五寨、沿汾水以達太原、閻錫山亦頗重視此地、曾派楊兆林郭鳳之騎兵兩師駐防該地、並兼守河套旁之河曲縣、但若輩均係未徑戰事之新卒、殊不値一擊也、刻下譚理綏遠都統、郭希鵬 已奉到幹部訓令、飭即督率所部向偏關進攻、郭奉令後、先調舊綏軍新編爲中央第三十一軍之滿泰部隊及趙郭兩旅星夜前進、該軍已遵令自本月十一日向偏關出發、預料該處日內當有激戰云云

孫殿英抵濬縣 梁壽愷部譁變

京訊軍事機關消息、河北戰事、中路仍在新鄉以北相持、左翼孫殿英部、已由道口向南追擊、先鋒已肖達河、孫殿英本人、刻亦抵濬縣正督飭所部前進中、聞梁壽愷尙在新鄉行營、因染傷寒、將所有軍務、交參謀代折代行、軍隊指揮上、甚不統一云、又據外人接焦作消息、本月十四日、梁壽愷部、第五團所屬之騎兵兩營因鬧餉、在新鄉南長與鎮譁變將該鎮搶掠一空、旋經解決云亦

幻情小說 新桃源（三十三） （劉穉瘦著）

赴遼東一上大佛寺 留陝西三盜縣公署

走的、々々、但我的臊子甚痛、還求原諒、容我緩吃一會吧那兵又怒道、休要絮煩、快吃你的、如此三個兵、便不再搭理那紀子精、只顧各人用酒、他三個人飲了一會酒、很有些興致的樣子、內一兵道、我們今日的酒菜是更很高興的吃喝、只因地方的大爺已經呈控縣長、說是縣長有縱囚放獄的罪欵、你想上峰若見此呈豈能不派員前來調查、若一調查果屬事實、必不容縣長的分說定行看押無疑、那時把怎們放脫之罪、豈不完全安在縣長的身上即不然明日是刑期、那監刑的刑吏、亦必照着囚格索犯、若已經索犯、原人盡無、那時縣長又不免得頂紅了、此事咱們所怕的、惟有一人耳、一兵問道、怕的是誰呢、那兵道怪猴耳、又一兵道不錯不錯、就是怕的那小子、那小子他的名叫怪、果然的就是怪若他回來獄裡逃犯、豈能不詢問咱們的行踪、那時馬腳、必不能瞞得過去、所幸咱弟兄的命大、料想他今日回不來的了、他如此日回來、縱能捉得頂缸的來、也未免晚了、那時暴頭案子已露、監查員豈容他們當場舞弊、那兵道、老兄所說的正合、但不識地方諸公的控呈、能否達到目的、我想他們所控的五條罪、中俱都關係甚大、只不知能否按罪實行若果按罪實行、那怕縣官不死、恐有十個亦許、命不長了、獨他們所控的五條中、第五條似乎不實、我想咱弟兄日夜梭巡、何曾有小姐偸因之事、此事分明是怨屈已極、倘後來將小姐處分、豈不可惜多了、該兵道畢、一兵接看證明的道、老兄你說那小姐負屈嗎、我說他一點也不負屈的、此事在先我也狐疑、却聽昨日曾經剿賊、被派爲押犯的人、和我最知已的弟兄、他把我拉到僻處曾告知我說、他們當日押犯、宿於苗老叟之家、當天有半夜之間忽然聽得快賊呼喊、他們於夢中驚醒、急來看時、而小姐已逃、持燈照々、惟夢仙之繩扣、解了一兩扣、那快賊因抱不平、把他們經過的情形、告知看押一偏、看押恐弄出風聲來、怕縣長聞知不好收拾、當即呵止快賊、不准他再行聲揚、快賊因怕敲楚、即再莫聲揚、此事緣看押們秘密、所以人都不知、打量地方的呈詞內、載此一條、亦恐是他們暗中洩露、你說還屈他了、似此看來他們却應了、那俗話的點了、不是有兩句俗話嗎、官兒小姐、徒賺個好名聲、他們却眞正是徒賺那好名聲了、那兵接着道、噫我鎭天家、疑他們是些含苞未吐的香娃、却原來是已經風雨的殘花了、可憐那、即殘花咱也摸不着聞聞香味、不言他們你一嘴、我一舌頭、儘情毀謗餐霞、且說那紀子精、也粧模粧樣的、完全聽個明白、當此之時、三兵用飯已畢、匡裏而去、紀子精、也算了酒賬、隨後也離了聚仙齋之門、但說此三兵、都是誰呢、却正不是別人、即是偸放囚犯、曾被飛燕撩弄的、紀老大、毛老八、袁老二等、一行三人、因放囚被縛幸値餐霞、突、未把他們懲充、們因恐露出弊端、終日心頭怦怦、如揣小鹿、連日見怪猴未歸刑期在即、又加上地方呈控洶洶二者兼攻、諒餐霞不禁此種手續所以他們樂的無地、又因日來撤吹、他們消閑之餘、無處開懷、所以偸閑來此、飲酒閑談、不料又遇着紀子精、恐紀子精、聽了他們的話事、以故嗔怪他、要逐他出去、不意紀子精、又善蒙蔽幾句話就把他們搪塞過去了、他們因他是遠來的、又是商人份子況飯後即走、縱其聽去、亦不防於事、所以推杯暢飲、信口開河孰知欺人者自欺、那紀子精、即是他們的命裏鋪殖、古語說的好人心隔腹皮、作事兩不知、世界上最可怕的惟有心人、若人人各能一心除掉、自成一無憂的世界々々無憂、人民和樂、那怕他不融々洽々、永作堯舜的乾坤呢、且不提此無謂之語、急[illegible]再說紀子精、自從得了三兵之消息、已[illegible]已回臥雲旅館、但等次日入署監刑、按下不提、再說那三個診殺的賊兵、自夢仙飲的驚々而回、胡亂答覆了頭目、一些報告、頭目領之而已、此時的餐霞因被紅信[illegible]勸星、也極力的整頓公務、日率小兵等、督飭收拾、將一座精踏縣署、不兩日已修治整潔了、心裏不負疚的小兵們見主官已好、也都精神振刷、而內幕的太太、小姐了鬟們、亦皆歡躍非常、於此日惟有餐霞、仍心目懸懸、不時出入署門、惟盼怪

調理內臟

人體百病大都起於內臟茲將內臟諸病、略述於下

滯積 胃中滯積則食量大減腸中滯積則大便閉結

百齡機 能導胃腸之滯積以藥力排除於體外使胃腸清潔、免意外之病

內熱 胃部炎熱、則燥渴而口臭、肺部炎熱、則咳嗆而氣喘、肝經火旺、則暴怒而煩燥、

百齡機 能淸降內臟之虛火、使溫和適體、以絕病源、

濕阻 內臟爲寒濕所阻口吐膩涎白痰、而引起各病

百齡機 能驅寒濕於體外、保持永久之康健、

百齡機更有極富之補力、病則理之、弱則補之、故耐心久服、百病無憂、試服一瓶以後、即有意想不到之効力

（百齡機價目）（均按現大洋計算）

小瓶一元 每打十元

大瓶二元 每打廿元

東三省總發行所 奉天大西邊門外 **九福公司**

大連分銷處 華泰西藥房

哈爾濱分銷處 泰華西藥商行

各埠藥房均有出售

請看 生毛靈藥 富美納音 藥水之靈効

日本醫學界皮膚科之威權者醫學博士、田中大夫多年苦心、研究製成之生毛藥水富美納音、對於毛囊毛根基底部等、營料、養、戟殺菌、淨血等、凡於生毛上必要之要素、莫不備具故爲人人所知之實事、不但反復贅言也、請看東京婦人雜誌中最有名「良婦之友」（東京春陽堂發行）十一年十二月號冊內「治癒難治之病我的經驗」一段記載、實用者實在的告白可知其効力確實、茲特轉登報紙、介紹於富美納音藥水未知効力之老幼男女、乞俾沾其文明之惠

▲經過六十日之辛苦 方有今日之我 東京富美子

妾徒含羞的幾度拿起筆來、還加躊躇、因爲欲將與我那同病者的悲痛所以仍決心記下、我在二十四歲的時、因有隱秘之缺點余未想結婚、悶人生之不幸、唯在一生寡居、實爲那寂寞生活元來我在女子學校求學時候、見他人十六歲春期發動皆有天癸、肉體上精神上、均無缺陷、日漸發達、我竊羡之無奈過幾許歲月紅潮未至、依然應生毛、之處不生毛、日復一日於是就漸生憂悶、因無應有之物乃爲不完之人深覺羞、實我最覺羞恥的就是每回赴女浴所洗澡的時候、私處童叢爲人所見、因之羞上加愁、遂決心將尋短見、亦非一次二次之事、儘因這個理由自從學校畢業後、有勸我昇學的、我就堅辭拒絕其忠告、遂立志爲獨身生計婦人、決心獨立生活、以了餘生、後見新報雜誌內、屢登生毛藥水廣告、我就買了不少凡出售的、買用殆遍、均未奏效、只得怨自己無緣、人人都說無效、今春偶然又購買田中醫學博士所創製之生毛藥水富美納音可是他的使用方法、至少須三十天、普通得還用六七十日始能見效、我爲醫治心切、忍耐免强用了六十天、果然如其所言、初見簿漸々濃減消我的悲觀、拋了我的憂悶、凡普通婦人身有的我也有了、我喜歡不自勝、乃執筆爲記其事

妾現在大藏省執務官吏之妻、並無何等不自由的生活、偶見本雜誌發文、因爲感與我同病者的可憐、所以將我所經驗續寫呈上、再將富美納音藥水功用記之於左、凡患禿頭病、脫毛禿、因患禿者、帽子磨禿、因盤頭髮禿者、男女應生毛之處而不生毛者、或很稀薄者用之能防脫毛而獎生毛之効、因該藥水保田中博士負任藥劑故也、此藥水有日金五角、一元六角、三元五圓五角之四種、南滿及中國各藥舖均有代售處若無代售之處可直向本店購買可也（郵費日本郵票一角二分封入信內亦可）

詳細漢文說明書函索即寄

東京市芝區田村町十八號地 東京藥院 電話芝一八七四番 振替東京六〇一〇〇番

大阪赤十字病院前電停際 東京藥院 電話南一二四六番 振替大阪五〇八一八番

發售本舖

大連汽船定期航輪

●開往青島上海煙台航路船
神丸 十二月卅一日前十一時
天津丸 十二月廿八日前十一時
大連丸 十二月廿五日前十一時
●開往天津
天潮丸 十二月廿五日後三時
天潮丸 十二月三十日前八時
濟通丸 十二月二十八日前七時
●開往香港
永安丸 十二月廿七日龍口經由
萬洋丸 十二月二十六日
煙台丸 十二月廿五日台灣經由
興順丸 一月五日
●開往龍口
龍平丸 十二月廿八日後六時
●阪神行
長順丸 十二月三十一日
大連汽船株式會社

大阪商船定期航輪

●開往門司神戶大阪（前十時）
貝加爾丸 一月七日
西米利加丸 一月二日
香港丸 十二月二十七日
哈爾濱丸 十二月三十一日
●上海福州基隆高雄行後三時
盛京丸 一月十六日
長沙丸 一月廿七日
福建丸 一月三日
●紐育行
哈巴丸 一月十七日
北米行
巴利丸 一月五日
●往歐洲行
阿路泰丸 十二月二十八日
●朝鮮經長崎鹿兒島行
大和丸 一月二日
大阪商船株式會社大連支店
電話四一二七番

日清汽船定期行輪

●青島上海行
青山丸 十二月二十九日
華山丸 一月八日
日清汽船代理店
大阪商船株式會社大連支店

日本郵船定期行輪

●開往歐洲
大巴丸 一月二日李浦行
水戶丸 一月二日漢堡行
●米國行
加賀丸 一月中旬夏到婁行

近海郵船大連定期行輪

●開往橫濱
淡路丸 一月二日
勝浦丸 十二月二十五日
竹島丸 一月十一日
淡 開往天津牛莊
淡路丸 十二月二十六日
竹丸 一日六日
相模丸 一月十一日
近海郵船株式會社代理店

朝鮮郵船大連定期行輪

●開往威海衛青島仁川
會寧丸 十二月二十七日
●朝鮮香港長崎鹿兒島
羅南丸 一月二日
●仁川長崎鹿兒島行
羅津丸 一月十三日
朝鮮郵船株式會社代理店

政記輪船大連定期行輪

豐利丸 十二月廿五日青香龍行
有利號 十二月二十七日龍口
永和號 十二月二十六日芝罘
公利號 十二月廿六日龍口
廣利號 十二月二十七日青島
勝丸 十二月廿五日龍口
連陞號 十二月二十六日青島
政記輪船有限公司
電話四一四一

旅客注意

大連 長春 哈濱
裕長棧
電話六三五二番
長春電話九一四番
本棧現將房屋重加修飾人員力行整理男女異室招待殷勤代理車船客票報關完稅遠近紳商請勿誤臨

威連輪船公司出帆廣告

（開往青島）
▲教賀丸 十二月二十六日 威海衛經由
商客取扱店 大連市敷島町六番地 丸二帳房

◎秋冬季洋服陳列
◎秋冬小孩服陳列

秋冬季用綢緞雜貨最有信用之家就是三越請大家快往去買貨價廉各種貨物一概俱全

三越商品票發售
大連市 **三越吳服店** 大山通
電話四一八一番

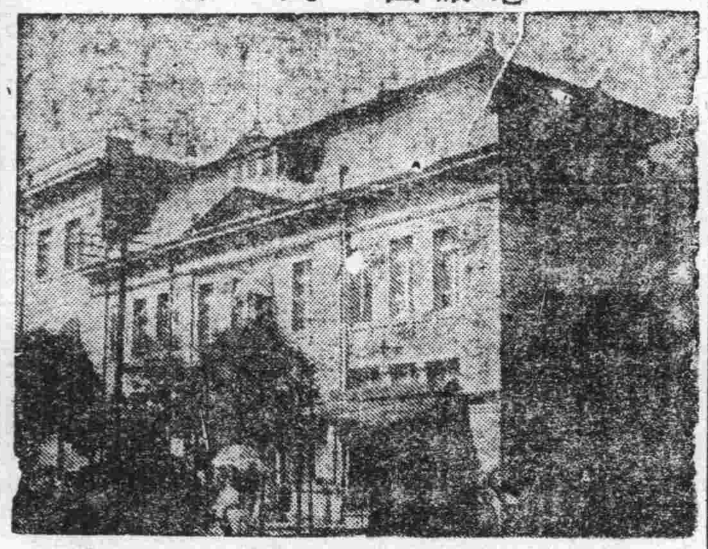

先施公司

雪花香

（說明）雪花之製採取上等物質香料配之成羔因其潔白如雪故稱之曰雪花而習俗相沿遂以羔而名雪花焉本公司不惜重資特聘名家化學師創製一種雪花香味香白麝之香故名之以日雪花香以求名副其實敬告諸名界惠顧請認明先施雪花香採買庶不致悞

各埠洋貨店均有批售
總代理 大連協源茂 奉天永吉祥 哈爾濱謙利祥
營口先施化粧品有限公司支行謹啓

大連 同聚福紬緞皮貨店 廣告

種種皮貨破格大賤賣
本號近由西口運來各樣皮貨灘羊猞猁猻貂獺水獺紫羔以及水獺帽貂皮帽天馬大領猞猁灰鼠紅狐綢緞氈呢嗶嘰無不俱全 惠我主顧分外歡迎
西崗街一三一番 電話七六五五番

新年必需

啓者時至新舊年關在滿各印刷公司又至備辦名片之期敝公司製造各種名片用紅白紙料所監製之各種名片非常精美而且價格底廉行單樣本俱各備齊函索即寄如各主顧惠顧是幸
文具洋紙印刷用品一概批發
大連市監部通 天德信支店 電話七三八八

白十字醫院

已故南滿醫院長所遺醫院長一席現由南滿家族合議特聘日本醫學士梁世暄氏擔任每日親身診察不誤特此聲明
內外花柳眼婦小兒等科（入院隨意）
特備德國六〇六及戒煙良藥
院長 日本醫學士 **梁世暄**
西崗街九八番 菜市對過 電話三五二二番
診察時間每日自午前八時起至午後六時止但有緊急患者不論晝夜何時皆可不在此限

日華自動車研究所

（養成駕駛汽車學教員及司機員）
開學日期 一月五日午前舉行
一、教法懇切 一、晝學部 二個月
一、施設完備 一、夜學部 三個月
一、學費低廉 一、實習專門部 一個月
招募自動車工學研究生
附申 對入學者格外歡迎且為便利華主起見特聘華人專門名士擔任教授兼翻譯故於研究練習上並無時難之處前記月數是對通日語者言之如不通日語者改為四個月另外教授
◎函索規章者祈附郵票二分即奉送
大連北大山通十四番地大每館後

協和醫院

戒除阿片煙癮 六百零六藥針 花柳病皮膚科 內外科婦嬰科 耳鼻喉科眼科
病室設置 入院隨意
大連市大龍街四十五番
電話四〇四二一番
院長 **劉景仁**

請看信用昭著諸所便利之旅館

大連 中華本棧 主人張炎町 電話九四九
營口 中華棧 主人張炎町 電話九四九
長春 義昌公司 主人張炎町 電話九四九
青島 中華棧 經理姜□□
哈爾濱 中華棧 主人張炎町 電話四三八五
本棧內設西式客室應酬週到無須贅述兼設有運輸部轉運貨物代辦客事
▲本社電話五七四四 ▲電話四二〇〇運輸部電話七九七一

商戰時代競爭維新

本號有見時序更易最近運來名廠庫緞花素艷麗倣造流行歐美呢絨異色新奇時式大氅一應俱全定價從廉劃一無二惠我主顧分外歡迎
電話長五二八二 七四四五番
大連奧町 德泰號敬白

泰華樓菜店啓事

敬啓者本樓營業多年荷蒙各界光顧無任銘感茲為商業競爭特別改良建築三層樓房周圍一百餘間一切工程俱照西式凡屋上庭園花欄魚池電燈瓦斯多啖夏涼之品物不設置完備非惟清雅可觀實與衛生有益桂馥金粟秩序平分正各界交際宴客候是以重將各屋陳設異常整頓油漆彩繪煥然一新包辦應時宴席盡善盡美選用堂役伺候非常殷勤如蒙各界諸君倍加惠顧局勝歡迎之至恐未周知特此廣告
大連市監部通二丁目八十一號地
電話四六七一 七七九七三五二七番
泰華樓菜館謹啓

孟天成博愛醫院

診察科目 花柳科、內科、外科、小兒科、婦人科、耳鼻咽喉科、特設樂滌、水治電氣治療
新設研究部 梅毒有無診斷檢血、檢痰、檢便檢尿等應需又備德國法國製六〇六藥針其他花柳病最新治療並戒除多年鴉片嗎啡癮之靈藥
病室完備、日夜親自診治、入院隨意
院長 孟天成
日本醫學士 日冲飛那 同啓
女子
日本醫學士 楊燧人
大連市小崗子宏濟街十二番地 電話長五四六七 六八〇九番

源增興工廠謹啓

啓者敝工廠製造各種雞印方包紅サクラ包已拾餘載久為各埠所適用茲為振興實業起見特聘歐美化學家之技師不惜巨資採辦優等皂料研究配合製成純良鴉蘭金鶴美人雙獅等各樣香皂其餘他牌不及備載其皂氣味芬芳精美優秀不但除垢著於滋容潤顏誠衛生之妙品也仕商惠顧敝工廠竭忱歡迎兼代理美商卜內門各種顏料子火鹼顏料靛油等貨恐未週知特此佈告
大連市惠比須町二九 電話七九八九番 二八五四番

岡野勇

本律師專辦本埠鄉屯一切民刑事訴訟（凡商業賬目借貸及鄉屯土地不明糾葛等事均係民刑事件）如荷委託格外迅速不誤
法學士 辯護士 **岡野勇**
事務員兼通譯 李左泉
大連市但馬町七十四番（大和旅館後）電話三三四四番

久咳成癆

久咳傷肺日久成癆查治癆必愈之藥迄今外國醫藥兩界尚無發明目下只有上海唐拾義大醫生久咳丸直接有奪咳除痰之效間接有防癆保肺之功止本清源舍此莫屬每瓶一元此丸附夾之驗眞券寄回總行可換圖畫無券是偽請勿悞購
總發行 上海廣西路
總經理 奉天哈爾濱長春 父子大藥廠
同芳照像館

各省官署化驗立案中外醫官有效證明

感冒瘟疫頭痛瀉聚
商標 鐵拐
平熱散
一粒丹
農商部商標局審定註冊
安東瀛西大葯房 本舖虔製

新新公司歲暮大減價

謹啓者本公司開設以來專售歐美鐘表時式金屬首飾自製國產茶晶水晶無美勿備價廉物美早蒙各界有口皆碑茲值歲暮本公司為飲水思源舉行大減價二十天還望惠顧諸君倍加賜顧
時計眼鏡金銀首飾照碼九扣良好機會幸勿失此
新新公司啓 電話六四三九番

亨得利歲暮大減價

大連市監部通 電話四七四六番
自造鐘表眼鏡 督造唱琴風琴 定價特別公道 歲暮再打九扣 各界如蒙光顧
盍請 從速而來

奉天

滿鐵線新台子附近 忽發現大股胡匪 且攜有大砲機關槍 駐鐵日本守備隊前往防堵

滿鐵路線新台子驛西距站四五里許忽發現大股胡匪全係馬隊尚有大砲一尊機關槍二架來往搶掠各村莊該驛日本守備隊急以電話報告鐵嶺駐劄守備隊部當由渡邊大尉山田中尉帶隊兵百餘名至新台子防衛連日盤踞該左右村莊襲擊一帶約百五十餘名大肆搶奪二十日夜又向西二々餘里立把沼襲擊該村富戶伊品三院落幸該富戶喆力抗拒始終未能攻陷後又率隊五十餘名向大浪洞子距新台子五六里堵掠來往馬匹現在農人均不敢行走交通已杜絕二十日夜二十一日朝在新民縣三台子有胡匪六十餘名將該村劉姓綁去要奉大洋十二萬元抽贖人票因距縣境較遠則匪隊兵尚未來擊云（生）

兩路局均改收現洋

京奉四洮兩路局自奉省令按照現洋均價核收奉票以來虧損甚鉅□爲維持路務起見特向省當局請准按照現洋市價核收奉票以免賠累業於本月廿二日實行近日奉票之毛荒價格之低落即因亦在此云（賀）

開原視學升任所長

突泉縣教育所長某氏因事被調遣席經教育廳長祁彥樹特委開原縣視學劉錫荃升充遞遺視學之缺倘有物色大約日內即可發表聞劉氏奉委後於月之廿三日來省謁見祁長聽謝委兼請示機要一俟將任內各務交代清楚即往突泉履新云（賀）

開通改選主任 送省三人請擇委

開通縣地方公欵處王主任任期已滿例應改選業由該縣知事王冠吾召集士紳投票選舉結果選定許兆喜吳子鄧陶賀廷等三人甚爲合格該知事當將該被選三人連同履歷於月之廿二日送來省請求省長揀選優材者一人加委爲公欵處主任云（賀）

令商會組設公斷處

實業廳長張之漢以各縣商務會之公斷處爲和平商號訴訟而設茲查各縣商會現在組設斯處者頗尠殊屬不成事體當於月之廿三日通令各縣商務會凡未設公斷處之會限於十七年一月十五日以前將公斷處組織成立以期和平解決商號訴訟不得再行延遲云（賀）

通緝在逃之製造僞幣犯

奉天省長公署案准吉林省長公署咨開案照民國十六年十一月三十日據吉長道尹兼長春交涉員孫其昌呈稱案查本年七月十六日據長春警察廳長修長餘呈報駐長日警拿獲行使僞造吉林官帖日犯案內華人劉榮春劉元慶二名係在奉天鞍山站假造吉林永衡官帖已經日本方面將劉元慶連同僞造器具查獲解送遼陽日本領事館收訊劉榮春一名在逃等情並送僞帖一百吊一張計十張等署當以近年本省發見假帖甚多受害匪淺設法訪查迄無影響今日警查獲此案僞造數目頗鉅事與本省金融大有關係亟應切實迅究務明僞造眞相藉資防範而絕根株比即致函日領要求從嚴會辦本案日犯並備函令由警廳派警前往奉天遼陽縣署將駐遼日領引渡獲案華犯迎提來長藉資訊究於八月十三日據該廳具報提到嫌疑犯劉元慶黃殿文劉劉氏等三名口並稱訊據劉元慶黃殿文劉劉氏等均供稱不知僞造官帖情形再四研詰始終一詞請予核示等情前來遂又函請日領查復此案彼方偵查詳情以便定奪茲于十一月五日准該日領函准駐遼陽領事將此案彼方關東廳地方法院判決文報送到署查核判決文中所列各節日人丸山瀧次郎等爲僞造正犯在逃華人劉榮椿爲僞造共犯並未查有涉及劉元慶黃殿文劉劉氏等之事實現查劉榮春一犯在逃未獲該廳擬人劉元慶等三名口既經查明與爲僞造關擬即予以省釋免累無辜一面擬請鈞署俯賜咨令嚴行通緝在逃正犯劉榮椿俾期獲案訊懲除先函永衡官銀錢號查照外所有查辦僞帖案犯暨擬分別省釋通緝各緣由是否有當理合抄檢供結僞帖並擇錄判詞一併呈請鑒核令遵計呈送供詞三紙日本法院譯文判詞一件僞官帖一百吊等情據此除以此案劉元慶劉劉氏二名口既係逃犯劉榮椿親屬且同居半年有餘共對於劉榮椿之僞造官帖諉爲均不知情殊難憑信案關僞造貨幣未便稍涉輕釋仰即函送長春地檢廳切實偵查核辦黃殿文訊無共同嫌疑准予開釋劉榮椿候分別咨令協緝一面仍由道轉飭該警察廳及所屬各縣隨時偵拿務獲解究並候分別咨令查照等因指令遵辦除指令並分行外相應咨請貴署查照飭局一體協緝至紉公誼等因劉省長准此現通令各縣知事暨各警察廳局查照一體協緝務獲解究云（提）

通告遺失證書作廢

教育廳據省立第一師範學校長林耀山呈稱案據校本科第十九級畢業學生趙國棟呈稱竊生畢業於本科第十九級之後曾充新民縣立初級中校教員前以郭軍倒戈新民縣爲爭戰之衝倉皇奔走致將畢業證書丟失當時遍尋無着曾託多人代爲尋覓至今未得踪跡刻擬投考教育行政人員照章報名時須繳畢業證書是以懇請補發以便投考等情據此查該生遺失畢業證書尚屬實在自應准予補發以資信守茲爲該生另行繕具補字第十七號證書一紙理合備文呈請鈞廳鑒核印發還以便轉給並請將原發初字第六百七十九號畢業證書俯賜通令作廢等情前來廳長以事屬可行除准予驗印發領外特於二十二日通令省立各校暨各縣將該生遺失之證書作廢並函局一體知照云（提）

難民救濟所之組織綱要 發起人熱心慈善可風

奉天南滿站難民救濟所發起人魏子揚馬欽麟賈連閣葉茂宣馬錫九劉鶴卿陳廣福孫岷峰張漢卿等因近日直魯難民來奉者日見增加該等竟於天寒嚴冷之日晝夜在站招待難民輪流引導難民赴所大有晝不暇食夜不安枕之勢其熱心可見一斑茲將該所之組織綱要及其計畫臚誌於後以資參考

一、（名稱）爲直魯豫難民救濟所

二、（地址）在奉天南滿站中華商務會設臨時難民救濟會假正善堂置收容所

三、（粥廠）已請准地方事務所在正善堂前隙地搭棚安設粥鍋

四、（防寒）屋內預備煤爐

五、（投奔）難民投奔關於南滿京奉奉海各線已分別請准各路當局凡年在六十歲以上十五歲以下概給免票餘者半票以示限制

六、（無投奔）難民無地可投者由所函送奉天同善堂安置收容以免流離

七、（疾病）難民遇有疾病由所延醫施診

八、（死亡）難民遇有死亡由所贈給棺木

專司人員之支配

一、總務部 專司招待來賓及稽核各部事 正主任 馬欽麟 副主任 李春亭

二、文牘部 專司公文稿件收發事宜 正主任（未定） 副主任（同）

三、會計部 專司欵項糧石各項賬簿及一切豫決算事宜 正主任 于世銘 副主任 賈連閣

四、庶務部 專司收文件購買糧石及一切物品等事宜 正主任 陳廣福 副主任 張海亭

五、外交部 專司各機關交際事宜 正主任 劉漢廷 副主任 馬錫九

六、指導部 專司接送難民事宜 正主任 高奎五 副主任 劉世鴻

七、糾查部 專司盤詰難民來歷去向事宜 正主任 張錦波 副主任 鄭國慶

八、監理部 專司一切夫役工作妥善煮粥以及監理難民秩序各事宜 正主任 魏子揚 副主任 張文玉

九、募捐部 專司勸募賑欵事宜 正主任 孫岷峯 副主任 韓耀增

以上九部主任均由發起人內舉充爲名譽職

經費

一、開辦經費由發起人先行籌墊以期開辦迅速

二、勸募收入欵項糧石每十日登報一次表明慈善姓氏暨欵糧數目

三、欵項糧石帳目五日結算一次全部主任同閱蓋章以昭大公

四、會計只准存用之欵不得逾一千元其餘收入捐欵交公議決定殷實銀行收措列存以昭安愼

期限雜項

一、期限以四個月爲限由民國十六年十二月開辦起至十七年四月底止辦難爲此限制但得屆時按照難民之多寡斟延長時期之

二、傭雇書記專司繕寫文件抄錄簿雜役專司煮粥挑水接送難民均常以赴會公議發給辛工

瀋陽縣電話局會議

瀋陽縣電話局局長陳芳久自蒞任以來對於電話各務竭力整頓聞該局長於廿五日召集各分局長及技師領班等開整頓電務會議茲將所議各項下（一）各職員司等薪俸由十七年一月份起實行增加（二）擴充長途電話（三）各分局趕造預算（四）租費及通告費改收現洋（賀）

曲所長已銷假視事

開通縣警甲所長兼開安瞻三縣聯防剿匪總指揮前者因積勞成疾不能服務特向警務處呈准病假兩星期回里調養所遺職務由總務股員郭圖豁代理一切聞該所長因病已愈亟應銷假當於月之廿三日向警務處呈報銷假視事云（賀）

取締不正當傳單 拿辦散布傳單犯人 軍署維持治安之通令

鎮威上將軍公署威留守司令以時局多事地方治安關係重要深恐黨徒潛跡各處乘機宣佈傳單藉生事端擾害治安爲防微杜漸以弭隱患計特於昨午通令奉吉黑三省署轉飭各路道尹加以相當之注意通令屬區對於不正當之傳單嚴行取締倘含有妨礙治安及其他色彩關係重要者非拿辦散佈該項傳單之一切人犯用儆效尤而維治安云（捷）

財政廳催追各欠欵

奉天財政廳查各機關以前由廳借墊欵爲數至巨現屆年關亟清結以便決算特於月之二十二日由廳分別咨令各欠欵機關將欠墊各欵務於陽歷年前悉數解清以資結束而應要需云（生）

鳴笛慶祝歲暮 電燈廠函請通知

警察廳准電燈廠函開路謂十二月三十日上午十二時本廠機房汽笛鳴三十分鐘慶祝歲暮惟恐市民不察易生驚擾更滋流謠相應函請轉一體知照等因張廳長准此即於月之二十三日通飭各署長轉飭之所屬各駐所一體轉知商民勿生驚擾（賀）

造幣廠趕鑄現洋 派員購買銀塊

東三省造幣廠々長壽聿彭頃奉大元帥之電令略謂茲爲維持奉票信用整頓金融起見赶速鑄現大洋五十萬元以資分撥各縣充足兌現壽氏奉令後除飭廠工晝夜加工鑄造外並派科員陳鴻基王鳳文携帶鉅欵分赴天津上海等處購買塊銀云（賀）

戰道尹呈報將出巡

省署頃據洮昌道尹戰滌塵呈稱茲居年終例應出巡故預定由廿五日出巡所屬各縣考查政治教育暨警甲辦理成績所遺署中職務委第一科々長代拆代行須定兩星期歸署除先將巡視出署日期呈報備案外至於考查各縣吏治成績俟歸署再行列表續報云（賀）

周文貴呈繳採礦稅

奉天實業廳昨據五湖咀子煤礦公司經理人周文貴呈稱竊查本年上季採礦稅已照例依數呈繳在案茲將本年下季採礦稅理合呈繳核收實業廳已將是項稅欵飭科檢點核收相符如數如冊收存以備轉財政廳而資充歸正用云（生）

通化警甲所長擊匪獲勝記大功 並請省署獎勵

警務處長兼保甲總辦陳奉璋查通化縣警甲所長江存淸此次奉派率隊外出遊擊剿匪異常出力將股匪擊潰救下人票多名以致地方安謐人民得高枕無憂殊堪獎勵除先由處給該所長記大功一次外並向該署轉請發給獎章以示激勵云（賀）

模範隊委日語教官

東北三四軍模範隊代理隊長李健勳現奉三四軍團長張漢卿之電令該隊擴加日語一科茲派買果樹李成宗爲該隊日語科少校教官擔任教授日語及日軍擊術（即勢剌）以資學員得所深造等情茲聞買李二教官亦於日前到隊就職實行教授其授課時間以每星期三五兩日各教授二小時云（賀）

國際賽球大會 外部令選手參加

省長公署頃准外交部咨開案准駐京荷蘭國公使函開敝國爲鼓勵一般青年發揮體育計預定明年七月二十八日舉行國際競技野球蹴球比賽大會相應邀約中國遺派選手參入等情合行通知各體育會如有加入者務於先前報名以備轉咨該公使云（生）

張廳長之勵精圖治

警察廳長張蘊柏氏現以小南關風台地方雖在邊壙以裡每至日暮即往來行人甚少地處僻靜之區恐有發生搶刦案件月之廿二日特飭第三署齊署長每晚在該處添設專崗二名以重治安云（夏）

奉天省會警察廳長張樂山氏現因大北邊門外奉海鐵路車站地方事務繁雜特與第五署長吳文芳商諮結果決定添設警察分署一處派署長一名巡官二員巡長六員及其他職員等十名巡警三十名以保公安而重防務云（夏）

省會警察廳長張樂三氏以賭爲盜媒載爲禁例省垣旅店甚多投宿之人至屬不齊往往有設賭之事陷害尤屬違法已極於昨廿二日特通令各區署長嚴查旅店倘有設賭情事一經查出定行勒令歇業勿徇情面云（夏）

省會警察廳長張樂山氏以賭爲盜媒懸爲例禁當此年節在邇時局不靖冬防吃緊之時恐一般人民有聚賭博之行爲特於二十一日通令各區警署從根本上着手查禁飭屬嚴行查拿售賭具者拿獲送廳懲辦用儆效尤藉清賭風云（捷）

省會警察廳長張樂山氏以年節在邇市區肉商之銷路漸廣恐有私宰希圖偸稅行爲亟須嚴查以杜流弊特於二十三日諭令各區警署轉飭所屬對於宰屠農行抽查以防私宰藉重稅務云（捷）

錢莊櫃夥丟失金票

小西關上頭大街路南同泰祥錢莊櫃夥呂景德年十七歲關內留守營子人於昨廿一日午後一時往小西關朝鮮銀行取金票三百元一時不愼竟將三百元金票在該行室內丟失查找不見即報告該銀行日本警察請求代爲查找該日警等該時即將銀行門關閉將該銀行中外職員完全檢查金票無有踪形云（夏）

海龍

隊長剿匪捐軀 保長已榮升區長

自夏盡秋沒胡匪猖獗日甚六縣聯防朝夕對敵永未肅清於十一月二十日胡匪集聚三四百名欲攻海龍朝陽鎮等處行至朝陽鎮北雙鳳山突遇海龍稽查所長率騎兵五十餘名互相開火約擊數小時因衆寡懸殊兵勢不支且匪首地理純熟齊所長部下騎兵隊長禹君身中數槍兵士受傷五名正在困急之中一坐營保長姜作周聞聲親率部下四十餘人飛行該地由左攻入不顧生死奮勇直前始將匪衆擊退救出所長即時返海邑有此保長何憂匪不能殲滅乎翌晨馮君仙逝妻子號泣令人悲嘆聞姜保長現榮陞朝陽鎮區長

岫岩

聯莊會與匪對敵 劉村長率隊奮勇追剿 東來好前來領欵

本縣第一區十一村（即四道河）村長劉靜軒君前曾接股匪東來好幫捐村欵信一件（計捐奉大洋三十萬元）該村長氏漠關心逐持匪函報告於第一區區長張定心君應如何設法抵禦聞張定心區長當令該村長迅速組織臨時聯莊會以資自衞並免屆時受捐共措成二十餘人正在整頓中忽於日昨（陽歷十二月十七日）股匪東來好等三十餘名特至該村取前捐之欵該村聯莊會當即與之接觸異常猛烈能否獲勝尙不可知（東）

開原

吏治員招區長會議

奉天吏治調查委員奉令蒞開攷察司法行政學警稅捐禁煙及公欵處電話局等機關均行攷查成績皆優該員爲注重區村制特行招集各區區長齊集來城與會於月之二十日假縣公署大開會議討論區村制進行方針議畢即行解散云（山）

海城

檢查員又易人

本邑司法公署檢查員廉鳳九氏聞已奉高等廳令調任莊河縣檢查員此間所遺檢查員席法廳特委劉坤氏前來接替聞劉氏當前任岫知事時代在法署曾充過司檢查之職云

警甲一齊戒嚴 自舊歷初一日起

邑南虎庄屯保長張靜軒及而山獨立派出所巡長孫仁閣等以年關在即錢法奇緊正是發生竊盜之期爲事先防範計日前曾開一聯合會議定於除夕臘月初一起雙方一齊警戒對於下卡巡邏警甲互相呼應藉保虎街生命財產之安寧云（青）

哈爾濱

哈埠領事團與糖稅問題 聯合提出抗議

哈埠徵收糖稅問題早誌各報駐哈日本總領事對此砂糖銷場稅曾向濱江交涉員提出抗議旋准蔡交涉員答覆文內有「各國領事對於糖稅均無異議惟貴領事單獨提出抗議殊爲遺憾等語」八木日領事准文後自知無充分理由遂慫恿駐哈領事團開領事會議協議此項問題茲聞業於日昨在日本領事署招集其所議如下（一）關於中國砂糖稅之實施問題（二）關於領袖領事問題（三）關於領事團其他各問題第一案因日領之極力運動各領事之力領事團似有被動之意擬聯銜提出第二次抗議要求中國爲澈底之答覆惟聞各領多非本意有不願甘爲日領利用之說日領之舉動或不免又枉費一番心神也

來函照登

逕啓者前據貴報第一七九五號瑣聞欄內載有博克圖林業發生交涉一段詞中有由呼倫縣邀來山林隊九名寓上坎張芳店內每日全身武裝狐假虎威仗勢欺人並謂地方治安之責任由特別區完全擔負從此意外發生而札免公司竟私邀呼倫縣山林隊實有侵我特區警察權云云案查前於十一月十六日敝隊奉呼倫縣公署訓令第一三號內開爲令遵事案奉省長冬代電內開誠密案查前據札免林業等處呈爲日方因林木被竊在林區自由設警請飭將該縣山林警隊撥歸管轄以杜口實等情當經飭據該縣張前知事將礙難遵辦情形呈復在案茲復據札免林業籌備處郝總辦函稱日方現已派日人俊山及華人變姓駐博克圖東溝不日即擬設警帶同入山查緝甚勢至急我方若不設法即日抵制一成事實即屬不易撤退等情本署再四籌維即由札免林場自行籌辦亦非至短期間所能濟事且新募警兵山道不熟難以得力仍應由該縣迅將山林警察酌借若干名撥交該林場經理員劉續銘督帶巡緝以免日人藉口破壞主權茲即派劉續銘前往該縣接洽辦理仰即妥速遵辦具報毋稍誘延貽誤切切等因奉此查此案係奉省令飭辦之件未便諉延合行令仰該隊長迅派警察五名撥交札免林場臨時分駐博克圖以資護衛除電復外仰即遵照辦理具報切切此令是以敝隊遵令撥隊除分函博克圖軍警各機關外並呈請呼倫與公署備案足證此五名隊兵既非札免公司之私邀更非敝隊之擅撥不圖該投稿者竟借題發揮以狐假虎威之詞相加未免自作口孽而不顧公德之虧否更不知所謂私邀二字根據何處得來且此項隊兵果係私邀私撥豈獨特區阻止即特區界外之牙魯縣山林隊亦必過問敝隊誠恐外間不明眞相傳聞失實希即照爲更正是荷此致滿洲報社大主筆撰安

呼倫縣駐興安嶺山林警察隊啓

本社啓事

本報各分社若以現大洋以外錢鈔匯欵於本社時按照左開行市

▲今日之行市▼

大洋兌金票 一〇一·五〇

大洋兌鈔票 一〇二·九〇

大洋兌小洋 一二〇·二〇

經理部啓

新開 九章綢緞莊 杭州分此

繼續大賣出

各貨仍照原碼打八折 批發零剪無任歡迎

大連市浪速町二丁目雙泉堂西門對面

長春 同濟新南貨海味茶莊啓事

本號自開始以來專設批發一部 自運官燕銀耳海味茶腿龍井芽茶花彫紹酒價廉物美早荷各界贊許今爲擴充營業起見特在頭道溝吉野町四丁目十七番組織門市部添增洋廣雜貨佳製蜜餞糕點無論家常日用應酬禮品一概俱全自七月廿五開始以來頗蒙各界源源惠顧無任感激茲又辦到大批多令各貨如毛絨線及各種時品粧化等定價克己如蒙光顧無不竭誠歡迎

經理課目

上海 家庭工業社無敵牌化粧牙粉

杭州 邁羅公司各種罐頭糖果食品

錦縣 杭州茂記茶場獅子峰龍井芽茶

玉潤公司各種釀酒

支店敦化東大街 門市部謹啓

京都 達仁堂藥舖緊要告白

我樂氏自前清康熙壬午歲即設藥肆於京都大柵欄以同仁名堂精製利世濟人之義歷二百載迨先大父印川公篤好醫學得秘方尤夥故所製藥品應治各症多有奇效用是同仁堂之名大著惜限於方隅道路阻隔購藥者苦之達仁感當世相需之殷承祖考利濟之訓爰於京津滬漢各埠用達仁箇人之名義設肆以應當世之求至藥劑之修合仍遵我同仁堂家傳秘方幷不徒飾外貌裝璜望之似不甚貴實貴服之實效殷加神丼飲片一門尤加意研究一切遵用南法置之北地允爲特色設肆以來於親赴各省講辦眞正藥料會同精工監製不惜資本精益求精因之達仁堂藥品大受各界歡迎譽日起遐邇知名現以大連商埠冠蓋會集名流碩彥多卜居於此達仁爲便利顧主起見特再設達仁堂分號於奧町藉廣利濟而免阻隔因設備未周先行交易特此佈聞

京都達仁堂經理樂達仁謹啓

三條洋服

設適合光線之嶄新試縫室與優秀之技術本裁剪部足以當之而無愧色

褲子伸張器「野巴卜到秀吉」 滿洲總代理

一購買衣料祇索原價

一包辦手工祇取實費

一裁剪衣料祇取實費

西陳 羽衣染繪羽 本場 秩父銘仙 最新洋服料 廉價出售

大連市浪速町伊勢町角大成館三層樓上

三條洋服裁剪部 電話六五五〇番

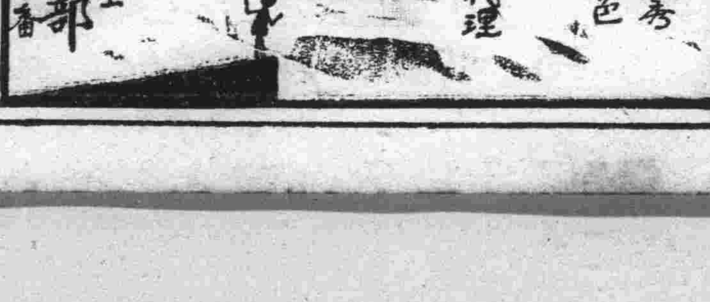

買賣產業假手經紀其中隱瞞侵飫弊難言喻敝公司有感於此不惜重資特設產業一部力矯惡習俾紳商各界有產待售者不慮覓主不得之艱貯欵待購者不受侵飫隱瞞之弊想已爲各界所深悉茲將營業範圍列左

一、買賣各省埠生熟荒地田園街基市房住宅森林礦業等

二、承辦各處買賣不動產業

三、承委經理房地租項等事宜

吉房招租

商埠三經路東六緯路多小里新建洋式正瓦房數所每所三間成爲一院室內雅潔灰棚地板玻璃窗兩槽電燈廚房廁所俱全院落寬敞汲水便利又九經路德源里住樓一所暖汽電燈電鈴沐浴室衛生器具下房廚房車房廁所冷熱自來管俱全均廉價出租如有欲租者請至本公司接洽可也

奉天南市場

多小公司產業部啓

中國電話一八六三、二一二五

項聞

△道裡又出搶案▽

（哈爾濱）哈埠入冬以來搶劫案件日有所聞日前（二十日）道裡中國十四道街十一號房（郵政局對過院內）居住之高麗人金某被匪搶去大洋一千八百餘元金票六百五十元搶畢潛逃杳無踪跡事後經探詢此事之經過如下金某與其妻居住該院樓下當日去有華人三名並一充當經紀與金某素不相識之一鮮人謂彼等居住距哈八十餘里之某地以種稻爲業現擬招僱農人多名金深允爲代招並約當日再會見一次金某遂預先聲明謂彼於晚間無論何人概不准入其家內如再來時可於午後四時前往彼四人當以爲可約定午後四時再去及至預約時間該四人果應約而至乃在飯廳接談彼時金妻適在廚房金某與該四人談至五時許詎該四人忽地各出手槍向金某作射擊狀喝令勿動彼時金妻在外間廚房睹此情況知爲胡匪乃乘隙逃出報告崗警詎又被匪人瞥見立即將伊追回拖入室內屋內之匪已將金某綑縛大施搜索不防正在搜索之際金妻又乘隙逃出匪等亦未介意惟有進行其搜索工作當立即啓櫃置於飯廳內之鐵櫃搶去內儲之大洋一千八百元金票六百五十元旋即携之潛逃及金妻報告崗警前往堵捕爲時已久盜等早已遠颺無踪嗣由崗警招去警察多人從事追捕並一面電告一署及探訪局分派員警前往協緝但結果仍無所獲（心）

△俄匪來哈落網▽

（哈爾濱）於本月十七日特警探訪局捕獲一曾在青島搶劫擊斃事主由濟南越獄逃哈俄匪一名該匪在本埠潛居已逾三月業改爲修理汽車工人有時對亦替其友人開駛汽車因無護照及居留執照恐被查出遂於夜間棲宿於汽車房等處以圖遮人耳目并將其本名瓦林夫司基改稱爲雷林那但法網難逃終被特警探防爲偵悉查明素雷林那者即係瓦林夫司基乃於上星期六日由偵緝員假作乘車乘坐於四六零號大汽車蓋彼時瓦林夫司基在該大汽車上坐於司機身旁正擬替換司機偵緝員乃乘間將彼抓住拉下汽車送往探訪局訊辦至局後即經嚴加看押緣該匪極爲兇惡恐其逃逸故也及經審訊彼對於青島之搶殺案及在濟南越獄等事均已供認不諱并備述彼在青島搶殺事主及由濟南越獄之經過惟對於來哈已逾三月未獲若何成績而即被事頗以爲憾云將該匪之逃紀之於下

「緣青島某熱鬧街市有俄人名非舍爾所設立之金銀飾品鐘表店一所於去歲八月某日該匪約同俄人古特林那闖入該店向執事勒索錢財事主當答以無有竟觸二匪之怒將其擊斃并搶去各項物品甚多價値約在萬元事畢即携贓潛逃并自認擊斃事主伊所爲不諱彼於青島搶殺非舍爾之後即逃往上海在上海又聯得一匪名莫司科維赤搶劫銀商二家劫得大宗貴重物品售欵二千七百餘元而彼猶以爲少復擬搶劫各大金店預計可得二百五十萬元並以六百元購置開啓機三架不用費力於最短時間能將無論如何堅固之墻壁攻破嗣因被探捕在古特林那家所內搜出一切槍械及不法器具遂將古特林那捕獲因此未能達到目的彼與莫司科維赤當時雖得逃出但未久亦即落網一并解往青島交由法廳訊辦旋經依法判處死刑彼等不服原判遂上訴於濟南高級法院內彼等罪狀過重結果濟南法廳仍維持原判不准減輕彼等不願坐待處刑遂擬越獄於起意越獄一月半後計畫始行議妥乃於本年一月二十七日實行當將門壁橇開一同逃去旋經查覺派隊追趕古特林那因在高粱地內拒捕遂被擊斃伊拚命狂奔始得逃出晝夜潛踪匿跡經十六日之時間始抵天津復輾轉由津來哈云云但另據由青島來哈者談及此事則與該犯所供相異謂係彼之同夥遞入之槍械及器具始得將獄內墻壁啓開實行越獄云（心）

△勿使囚犯受凍▽

（哈爾濱）特區法院頃奉司法部訓令內開時屆冬令北方氣候尤爲嚴寒各該監獄犯人之衣服至關重要仰即嚴查所屬各監所盜犯所著之衣服是否適宜設因經費困難亦可暫由法收項下撥欵添購務使一般犯人不稍受凍寒爲度等因聞陳廳長奉令後已派員嚴查云（員）

△雪後凍斃乞丐▽

（哈爾濱）哈埠自入冬以來永未降雪天氣甚暖忽於本日廿一日陰雲滿佈花雪飄々次晨方止天氣頓覺嚴寒打嗎啡之乞丐多被凍死云

△繪畫展覽再誌▽

（哈爾濱）中俄畫家聯合繪畫展覽已誌前報今該會即將開會用特介紹於次

出品人中畫家韓樂然蕭楹辰二君夫及俄女畫家顧新觀發等

出品以油繪爲主水彩及色粉次之

會場在南崗喇嘛台莫斯科商場普育學校大禮堂（原定爲莫斯科商場陳列嗣以作品太多不敷佈置且光線亦不如普育禮堂之佳故改在此處

展覽八日

會期在十七年一月一日至八日共展覽時間（一、二、三、八、）四日午前九時起至午後五時止（四、五、六、七）四日正午十二時起至午前一時

止入場觀覽概不收費愛藝諸公速往一觀

△生殖靈大犧牲▽

（哈爾濱）德國好而媽腦藥廠所出史坦那博士發明男用女用生殖靈乃返老還童之唯一聖藥世界人類服此藥得還少之實驗者有四百七十萬人以上之多惟以猩々等强壯動物之青春腺及史氏秘寶諸原料之珍貴採取不易以致需要常各數供給缺貨多時購者每抱向隅且以奸商影射假冒者曾出不少茲聞三德洋行發願在東三省境內贈送生殖靈一千盒犧牲貨價金票七十元於此歷年內凡去函哈爾濱三德洋行索生殖靈報證書者當速編號碼先索先送以一萬冊爲限送完爲止以後當衆開獎共獎一千號每獎各贈生殖靈一盒分國寄奉不費分文俾未服此藥者得以先嘗試而後購服諺云真金不怕火怕火非真金生殖靈足以當之矣

△鄉校教員好音▽

（營口）營口縣各鄉村所設之學校在姜教育所長未到任以前所有一切設置即不分等級而所領公欵亦不一致因而竟有畸輕畸重之弊自十三春姜所長蒞任後首即平均公欵各校皆依其等級分配劃一村會擔負既不偏教員報酬亦較優厚是以各村會對於學校莫不極力倡辦教員亦均熱心任務故該所長自去歲督催各村會建築因定校舍後各村會均遵令照辦營口鄉村教育較前竟大有可觀矣頃又因錢法奇毛米珠薪桂各村校教職員每年所放之薪金實不足仰事俯蓄之需倘不設法補救恐流民之圖將繪諸校舍啼飢之聲將謂入琴韻故擬於十七年起將村校職教員之薪俸改按紅粮數發給計甲等廿石乙等十八石丙等十六石刻已籌策就緒一俟呈准即便實行如此則村校教員可免嗟來食矣斯誠營縣教育前途之一曙光云

△各油坊製餅數▽

（營口）干戈擾攘天災臨以致工商凋敝民生日蹙即本埠夙佔優勝勢力之油業竟亦罹此影響遽忽停滯故今年各油房之出餅數亦因而銳減茲據調查所得各油房之今年製餅數如左（以一月起至十一月止計算）玉盛發一二一•○○○片東永茂三一五•四八○四片日新昌三七四•○○○片永和祥三一六•二一○○片興懋東一八○•五六○片裕興愼一八六•六八○片泰昌愼三七○•六○○片振義生二四一•○○○片厚發合二六四•六八○片天生厚二八九•○○○片興懋長三二七•○○○片興源長六三•○○○片世昌德一八二○○○片東記二七四•○四○片振德油房六○○○○片西義順一一一•六○○片鳴興長七二一•○○○片永生德四○○•○○○片同興永大型餅一二五•四二○片小型餅二三•二○○片利豐德小型餅五一•四○○片宏成興小型餅二○•二○○片源成興小型餅二五•八○○片玉慶粮棧大型餅一八•六○○○片小型餅一一○•一○○片總計共製大型餅四•○四三•七八○片小型餅二三○•七○○片云聞其出餅銳減之原因係銷路停滯及時局影響所致但每年冬季南省需餅之處均派人來營預定今歲因錢法奇毛訂餅者尙頗寥々以此預計恐明年油房業亦無何樂觀云

△繁盛區之蕭條▽

（營口）連年以來軍事迭興繼以荒潦因而生活程度日益增高街市狀況遂呈荒寂夙稱繁盛之花園柳陣繡錦紛披之歌舞勝地亦因之減少各酒樓飯莊曩日猜枚轄拳侑觴紅佐綠者今且提壺無人矣各娼寮門不可聞其聲人然沉湎其間欲老死樂鄉者亦屬僅見故日來一般倡門中人咸愛於面不似昔時喜溢眉宇矣

△河工誤期被罰▽

（營口）遼河工程局疏濬遼河工程事宜經該局向承辦工程之馬克敦公司訂有合同准於十五年六月卅日竣工嗣又一再延緩當改於十六年六月卅日竣工後因水門汀工程延誤因改期十六年十一月卅日定可完成迨至訂定期屆滿此項工程竟仍有一大部份未成該公司復再四要求請展至十七年七月卅一日爲竣工期遼河工程局以該公司迭次違約殊屬玩忽當於前日午後二時假海關稅務司地址召開委員大會討論悞工懲罰辦法當經議決每一月罰其現洋五千元由原定工竣日起至工竣時止當經通過昨已通知該司知照云

△紳士監場放牌▽

（海城）邑西門外之難民救濟所日來之領食者總有五百餘名由陽歷十二月五號起以迄現在至二十二日共費奉票五千餘元當初發起之紳士等深恐領飯之人家中尙可舉火故穿襤褸衣服擠入群中隊裏乘機冒領致使眞正災民爭食而飢者反不得飽是誠有背救濟之本旨爲愼重將事起見特於月之念二日重新發放飯牌務求災者得沾實惠藉免李代桃殭之弊是日監場者除四關命士高條各區長外如公欵主任車蘭九教育所長士紳尤荷會副會長王濯塵等冒風雪而來當場監視發牌以昭愼重云（青）

△鄉村賭事續誌▽

（海城）前本報所載之城西小感王寨賭風甚熾一則內有該村住戶王壽民在王家街開設餃子舖一處常有賭博情事致貽害該村之青年子弟云云頃據該村來人謂此村開設餃子舖兼營不正當事業確有其事但與住戶王壽民絕無關繫故特秉筆表而出之云

△乞丐之死亡率▽

（海城）本城之花子乞丐大都集於四門外因該處原係窮漢市肆有日本人開設嗎啡店一般煙鬼相率變爲啡鬼以故乞兒死亡相尋者啡鬼實占十之六七煙啡戕害同胞可痛孰甚就海城一部分說如欲根本剷除啡毒非由警中痛剿嗎啡店不爲功也茲據調查所得西門外庇寒所內自入冬以來已記却卅餘名死於嗎啡店門外者計十餘名而在西北窰凍餓而死者亦在十名以上統計五十餘名乞兒死亡之率不爲少矣（青

△災民又一福音▽

（海城）西門外災民救濟所近來因錢毛粮貴貧民之無錢購粮者日多一日所內人員大有應接不暇之勢據一般善士云貧民如此衆多徒旋包米餅子終非了局擬定來年正月過了燈節將按設粥鍋廣濟炎湯以符爲善最樂之本旨是事果成誠貧苦同胞之一大福音也諸善士具此偉大善會不禁企予望之（青）

△納稅者之踴躍▽

（海城）本歲邑境之耕田而食者因秋收豐盈斗米可售奉洋二十餘元更兼上食以九元八角作大洋一元較現市錢行便益多々是以農民來縣署納賦者爭先恐後大堂院內熱鬧如市甚至有引領終日尙挨不到班者推原其故因早九點開徵晚三點截止時間短促故有擁擠之現象云（雜）

△稅捐局長拜客▽

（遼源）新任遼康稅捐徵收局長秦獻廷氏業于日前十六日入局視事該局長爲聯絡感情起見特于日昨二十一兩日親赴本埠各機關各報社拜客以便遇事有所接洽云（風）

△客棧營業發達▽

（遼源）本埠車站天泰客棧自開幕以來營業非常發達探其原因該棧經理曹煥廷君人極忠厚對待客商尤能謙恭和靄于是該棧侍役等侍奉招待殷勤週到加以房屋異常寬潤室內潔淨隨時小費菜蔬無不完善兼備價值公道是以一般旅客喜形踴躍云（風）

△分卡主任易人▽

（遼源）遼康稅捐徵收局車站分卡主任劉某因事辭職遺缺以孫贊九君擔充業于日昨委事查孫君前隨秦局長在鐵稅局多年成績優良此剔接任斯職定能不負上峰委任云（風）

△行李內有手槍▽

（遼源）月之前日由洮遼途四洮路鄭家屯站之行李計一件到站多日無人領取該站行李房主任站員郝士英以其有異遂即報告該站站長徐文田眼同該站員等檢驗行李內有皮包一個及啓視時見滿係手槍子彈計十音手槍二支附車四件外子彈二百粒檢驗後當報由警察第一段保管云（風）

△盜驢犯均落網▽

（金州）城東姜家堡子會馬蹄子屯住有張錫金者（三○）務農爲業日前十九號夜間不防竟被宵小乘隙入院內竊去黑色毛驢壹頭（價値參拾元）至次晨該家發見時早已遠逸無踪張某除托人四處追尋外又詣城看人至四街萬和鍋坊囑托請代注意越日廿一號適有人牽黑驢壹頭至該鍋坊索價拾五元鍋坊執事薛萬樹以其索價廉賤又與之形色與張某所報丟失之驢相同遂遣櫃夥將張某尋至來認果係所失之驢又至警署報告中日刑事即將犯逮至警務課審訊局加刑訊直供不諱據劉姓名吉禹（二五）係復縣第五區呂文籍又供出同盜竊犯閻樂善（二六）與失主張某係比鄰現已潛逃大連西崗子云云中日刑事遂赴大連西崗將閻某捕獲帶至城內警務課各事審訊實供無隱誠昨解往大連地方院法按律懲治矣

△天變百疫叢生▽

（金州）際此隆冬之天氣忽寒忽暖陰晴不定更兼怒風呼號不時而作寒氣貶骨以一般罹肚腹寒病咽喉腮部腫痛以及頭目暈眩等症不一而足然各症之發生雖由個人自致亦由天氣之感應云（斌）

△中學畢行卒業▽

（鐵嶺）本邑南關縣立中學校楊潤田校長自蒞事以還頗極熱心現該校初中三級已屆卒業期滿試業經竣事故定於月之二十一日上午十時舉行卒業式云（駒）

△清鄉肅清賭風▽

（鐵嶺）本邑縣公署聞頃奉清鄉總局訓令略云案査賭博一事乃盜之媒介當茲經濟困難若非嚴禁賭博不足以清盜源爲此令仰該縣遵飭所屬迅將境內賭博之風肅淸（駒）

△注重囚犯衛生▽

（鐵嶺）高等檢察廳長現査天氣日益嚴寒各監獄之犯人衛生亟須特別注意以保衛生故月之十九日通令各縣監獄關於犯人飲食務求適宜如犯人罹疾迅爲醫治以重獄政云（駒）

△設立半日學校▽

（鐵嶺）教育廳部廳長現鑑於貧寒子弟往々感受生活困難致以中途退學就職業者頗不乏人故於月之十九日特通令縣署亟宜設立半日學校俾各生於作事之暇繼續研究學校以免湮沒其材云（駒）

△又一封脅迫信▽

（皮子窩）城子疃東復縣四區一分所管內和尙屯王會文家於十二月十七日在門前拾得無名函一封該屯計有住戶四家皆係佃戶共索小洋一千元不准誤期掃數預備云云

△局長視察分卡▽

（皮子窩）蓋復製鹽緝私局局長烏森氏爲視察分卡於十二月十六日來城子疃爲聯絡感情起見十七日午前十時在疃街萬福園設席招待中日各機關計日本方面到席者有田上警部補三宅部長久枝刑事中國方面有刑事孫西川商務會長高仁卿副會長莊貴堂杯酒嘗歡頗極一時之盛云

△冒充官兵詐財▽

（長春）商埠西五馬路西頭居住馬車夫楊九嶺於本月二十二日午後四時在三馬路拉一座客西行在四馬路地方突來一身著灰色軍服之兵一名攔住馬車聲言汝（指楊某）車上携有鴉片煙車夫不信旋由該軍人在馬車蓬上檢下鴉片煙料一塊此時車夫驚恐繼由坐客從中調停遂將二人拉至車夫家內該軍人言若要完事須酬我哈大洋五十元方休車夫見勢不佳一面核計付價一面遞向警署指控當經二署新市場分所巡官于永興將該軍人等一併逮所訊該軍人及乘客均皆供認係合謀詐財一名張義前在寬嶺十團二營充當馬夫一月前曾被開除故現仍穿着軍衣一名魯鳳先前曾在被服廠充差現亦被開革多日合謀詐是實于巡官據供後不日即可送往警廳懲辦云云

△胡匪行搶未遂▽

（長春）頭道溝東五條通萬隆泰雜貨店突於本月二十二日晚五點十分時闖入匪三名一持八音手槍其餘二人各持快刀入室後即欲行强搶該號執事人見勢不佳即行喊嚷該匪等見勢不佳當即覓路而逃該號並未受若何之損失後即報告日本警察署分往各地搜索云云

△聽令調查私塾▽

（農安）本邑教育局長張悅孔君辦學多年頗著成績茲奉教育廳通令略謂各縣之私塾林立教法不良不諳校章悞子弟隨礙與學洵非淺鮮仰即嚴予取締以肅學風而興教育云

△土地紛糾復燃▽

（農安）北小房身屯住民王興太於今四月間同丈地始知當兄王興隆侵佔伊地因不服理論遂呈控乃兄於案業經法庭批傳到案未經庭訊當有兩造親族陰田秀等出爲調處而王興隆自知理曲願包給乃弟市錢二萬吊定期五月十五日交錢伊弟信而不疑即將案自請撤銷至期向索屢討屢支敷衍迄今分文未交伊弟忍無可忍復以中說還債銷案反悔懇祈再賜訊追等情續控乃兄於案如何判斷候訪再誌

△縣長注重風化▽

（農安）新任縣長劉保揩蒞任伊始即洞悉本邑素有燒香俗謂之吃會席別名打祖宗並有女巫男覡假神道僞稱與人治病蠱惑愚人謂之跳大神此二種陋習相沿已久習慣成風定不可移之鄉俗每一舉辦男女混雜風化所繫名譽攸關劉知事有見及此爰于日昨特申訓令諄々開導破除迷信並謂男女有別宜防禮閑教所限亟宜恪遵乃如燒香跳神之事興則舉市若狂男女不別醜態百出實關風紀仰爾衆民火速革除免致罰辦云

△天氣寒暖不均▽

（四平街）本埠近々天氣溫暖至五十二度前三日極冷七十二度昨降雪後天又溫暖至六十度豫報冬令冷熱不均人易生疫故早防備以免不測耳（純）

△瑞雪預兆豐年▽

（開原）今冬以來雪水不大以致氣候溫和咸有初冬氣象現値陽歷新年爲期不遠於昨二十日（火曜日）拂曉時濃雲密佈六出飄飛霎時變成銀裝世界直降一日平地積雪盈尺朔風驟起寒氣逼人在此年末得此一場大雪正爲雪兆豐年預卜明歲豐收之朕兆焉（山）

△橋捐主任報告▽

（開原）清河灤河陽堡橋捐局關扶炎主任因設局征收車捐所有一切設備必須由調洪知事報告經過情形藉資請示遵行該主任於月之十八號抵署謁見畢因職責攸關於翌日十九號該主任已行回往尙陽堡橋捐局照常視事云云（山）

△委員來北調查▽

（北鎮）考察吏治委員陳國鈞氏日前來北下榻于權濟公錢號爲考々闔邑全體政治官方良劣擬將警甲集中城內爲添兵力而固多防城外則以鄉團星羅棋布配備完善種々極端整頓但聞內中含有調查小羅局長彭化邦之事是否屬實未敢斷言又日前由省派來淸鄉委員李氏（名未詳）寓北街乾和順粮棧該號執事彭化邦）爲視查淸鄉一切事宜並聞有調查本邑商會及周事稷期粮之風潮樊玉書呈控奸商壟把害民之情形是否屬實未敢確定如果有其事則彭化邦二罪俱發彭雖巧於逢迎惟恐委員鐵面無私詳細究查與北鎮人民造福彭某亦難施其伎倆手段聞李委員亦勿々回省陳委員在北辦理要公但聽該員等如何報告不過旬日定知分曉拭目祉之以覘厥後

△巡官服務勤勞▽

（磐石）本邑警察所院內保安警察步隊新委巡官高宏亮乃陸軍騎兵中尉對於軍紀風紀操卽概爲教習奉委巡官後教練警兵率皆合法頗見精神且每晚當領長警搜查旅店暨在城外設卡巡哨强稱風雪實天不稍畏避以重職責當此多防吃緊之際該巡官可謂勤勞矣）

△籌辦稻田公司▽

（磐石）縣農會轉奉省城實業廳命令略謂檢樹縣民人姜選之成立稻田公司名爲興檢稻田股份有限公司獲利甚厚於國家收入有益各縣皆應仿照辦理速急成立並調查縣屬境內未開之水田數目先行呈報等因農會奉令後會長張星閣議核進行辦法當以此事關係福國利民不容稍緩擬即着手進行日本縣鮮民已開之水田已達五千餘畝未開之地尙在多多只一認眞操不難即刻成立後聞與縣署商酌不悉因何竟將此事擱置不是或曰內有某種利益之關係以致發生阻礙云

△錢粮行之近況▽

（盤山）近日以來粮市活動昨日粮銀行情如左紅　粮拾六元五角　長粒紅粮拾七元五角　元粒紅粮拾六元七八左右　黑窠元粒拾六元五角元　豆貳拾七八元　青豆二拾六七元二拾六元合　豆貳拾五元　大洋拾四元五角　小洋拾貳元左右　每日平均上車八百輛以上情形均是昨二十二日行情關情貿易者曷注意焉

△六區慘案勘誤▽

（盤山）第六區麗家嵩鋪發生慘案業在北鎮欄中記載係陳村正全家被害等情本分社以該案事關重要未敢唐突報告茲細心探訪該案情形爲此案所前言各情稍有相符爲名姓不對陳村正係誤乃是張治然此案已呈報當局云

史惟記 鐘表眼鏡行

歲暮大賣出

▷大連市浪速町四三番地電話三二二二番◁

直輪鐘表　自製眼鏡　貨物充足　定價公道　再是九扣　如蒙光顧　從速而來

早婚之害

青年男女：在十六至二十左右●正當發育之時代、因智識早開乃謬然結婚●爲父母者抱孫心切、恒喜爲其子早婚、豈知在發育之年齡、而試動房事、身未發而精未足、元氣之損傷言之可怕●●故早婚之男女、每未老而先衰、或竟中途以夭天年●、

美國最新出品

美育賓

是大補虛損之品、能生精液長氣血健腦筋滋陰補陽、培本保元、凡早婚之人不可不服、試服一二瓶後、精壯力强體氣雄偉、即有驚人奇效、

●一試即知效力迅速●

●購者謹防假冒、查近來有奸商、冒做此藥之牌號、其名目亦類似美育賓相仿、而內中藥科、毫無功效、魚目混珠、意圖影射、稍不詳查即受其欺、特此聲明、諸君注意也

眞正美育賓之價目每瓶大洋壹元八角半打九元　各埠大藥房均有出售

大連代售處　街裡 華泰藥房　華西藥房　西崗 德記西棧電話八七八八

分行哈爾濱道外中八道街 信昌藥行

消閒世界

文苑

大蘇生日雅集詩稿（二）

東坡生日淮海先生邀集浩然嚶鳴兩社同人援例奉觴乘開筵年々會余以遠在嶺上未及躬逢其盛寄此祝之　（黃偉伯）

淮海老人、思想而韻絕、生日東坡、年々例不缺、連灣本商廛、化爲詩書穴、東坡生日期、原是冬之月、自從陽曆更、恰近過節、滕韻響鬖々、勞生常未歇、借此生日辰、假座詩筵設、酒肉滿杯盤、豈能消饕餮、況公十詩壇、屈指三十折、振起風雅宗、遼東重玉屑、東坡在天靈、應亦點頭說、不圖東海東、有此詩腸熱、惜余在　頭、未得杯羹啜、願祝千百年、韻事常不滅

歲暮日田岡淮海先生十二月十九日大蘇誕辰也丁卯援恒例招飲詩社同入並取大蘇渡海七律詩句索擇其一字爲韻、之余乃次原韻賦呈乞正　（原田恕堂）

江樓又會坐殘更、寒消夜色晴、凋菊零楓觀物化、繁霜堅冰訓心清、已知動靜齊兒戲、只合深杯傳正聲、珍重主人能篤古、年年酹酒祭先生

淮海先生於東坡生日邀集中日詞客開詩宴於濱慶雲樓用東坡渡海詩中茲游奇絕冠平生之句分得遊字集句賦呈郢正二首　（王健堂）

人物休評第幾流（元好問）放歌作昔年游（杜牧）雲低遠渡帆來重（吳融）天入滄浪一釣舟（杜甫）

其二

萬里風波一葉舟（李商隱）飄然江海送悠々（陸游）春潮帶雨晚來急（韋應物）心地光明百不憂（黃庭堅）

又得奇字　（前人）

扁舟十載寄、淵、愧乏文章出世奇、饑鳧頻添斯雪影、籬邊瘦見傲霜枝、愁看皓月來方照、笑對寒梅放未遲、他日椒花宜獻頌、捧觴仍詠過年詩

遼東詩壇出版三十號紀念用東坡渡海詩句得奇字賦呈淮海先生哂正　（前人）

久美壇勝、才華早有奇、唱酬推雅士、博採盡鴻詞、月旦評可載、生花筆一枝、龍門聲價重、紙貴洛陽時

丁卯十二月十九日陪景蘇詩宴卒賦一絕贈主人淮海　（濱田雲亭）

坡仙生日酒詩盟、座上應酬意氣橫、獨我閑來耽俚曲、更無奇句愕詩卿

丁卯歲十二月十九日淮海先生邀飲嚶鳴浩然兩社同人祝大蘇誕辰余亦蒙寵招躬逢其盛乃以大蘇渡海詩句茲游奇絕冠平生爲韻得五絕七章錄呈郢正（立川卓堂）

東坡生誕日、盛宴翠瓊卮、酒興兼詩興、先生勿去茲、

酒風流客、佳辰會一樓、雄篇遺後世、正敵古人游、

異國同文字、登樓醉賦詩、知心何要舌、談笑筆端奇、

高樓臨方酣、黃昏天欲雪、地雖在九衢、心在兩涧絕、

衫忘尊貴、宮中露頂冠、功名笑世客、却見沐猴冠、

文章軾兼轍、難弟又難兄、日本田淮海、雄篇頌太平、

牽星今夜集、戽室太分明、歲晚塵寰遠、坐中春意生（未完）

用化青韻賦東坡生日一律　（張秀峰）

髯蘇誕日仰千秋、才散華洋逐世流、風月一天餘赤壁、滄桑幾變感黃州、興亡炎宋詩中客、縹緲瀛寰海上樓、此夕津灣佳友會、騷壇較勝忘更籌

和鍾曙先生四十有感詩原玉　（知非）

酒地花場不計年、繁華過眼似輕煙、美人遲暮何堪數、名士飄零亦可憐、漫道風雲無際會、聊將

秋心先生八月見訪敝適南歸茲接來詩雅意拳拳因步原韻致謝　（酸叟）

歲月補韻連、如君才大難爲用、虎口餘生尙宛然

羈滯故鄉幾半年、開遊海角與山巔、我來喜得新詩友、從此談心便不嫌

其二

蕭齋兀坐傲清寒、臘鼓聲中已殘、我亦濫竽詩界者、何時爐火現青蓮

點綴品　（春鶴）

一個社會之組成、與夫安寧、大多都與女人有關、尤其是偉人名將、在他一生赫赫事業中、總有此美人在內點綴、好　惟恐後世讀史的人、引不起興趣來、故意穿插在內、使得風光綺膩、引人入勝的、吳梅村說得好「衝冠一怒爲紅顏」陳圓圓眞不愧是開遼城傾國的美人、金戈鐵馬、十萬健兒、所爭的、無非是他那個「好腦子」最近蔣總司令馳騁行伍白戰疆場、而美人一令、即使下野（此後上野與否、雖不可必、然當時亦子、總算敷衍過去了、昨閱北畫、蔣宋結婚時、不作美的毛氏前妻、君要作帳、宴之舉、當時蔣介石之失色、爲從來所未見、即戰事失利、亦未有若此之甚者、可見一有女人、這事情便蹊蹺、何況「兩婦之間」宜乎其、難爲夫」矣、則其大失色、又豈不宜哉

吳子玉將軍、也總算是偉人魁首和他人鰈鰈鶼鶼、同案舉、共患難、人家誰不恭維他一聲夫人外國人也要稱聲、想着叫聲嫂子大娘的、還載够不上呢、偏偏不作美的吳三太太（按係吳將軍弟婦）認准了嫡庶之分、一定不肯叫嫂子、所以吳大將軍亦沒法、是夫人回到俺山東、更是奈何他不得、這位吳三太太、也眞想不開、老婆反正是陪老爺睡覺的、有大啊小啊的做什麼、眞有點不開竅

石角山房筆記　（知非）（二九五）

松峯李君爲余言、吉林方正縣、警署某巡官、最困花天酒地、無所不爲、致將家產蕩盡、淪流於宵小一類、一至某屯、盜、至屯覘瓦屋一所越垣入、藏於宇屋內、以俟人靜鼾熟、然後席捲其所有而去、該屯、民係姑媳二人度日、是晚姑媳因家務細故相口角、姑大示雌威、媳則半辯半遁而已、鄰佑聞之、咸來爲之勸解、而姑媳息以丈夫在外久客不歸、今以細故與姑爭、外人不明眞象、恐遭人後言、於其婦之道、大有虧損、深夜自思、愈覺難堪、思而哭、哭而思、於是自尋短見之心決、遂上床步於空屋、覓得麻繩一條、繫於梁上、此時在暗處仰首視其投環、見梁上有一婦、爲之接繩擊扣、後復以手招之、婦此、意在半推半就、婦則招之弗乜、某心知梁上係縊鬼、其力一伸頭、某大喊一聲、婦隨倒地、而梁上之縊鬼亦滅、某欲告知其事、又以黑夜入人家犯不韙、遂逃其鄰佑、說明原委、該巾人等、觀之容貌、不類匪人、知其必係命落門戶之子弟、被嗜好所迫、出於無奈、偶梁上君子耳、然有在偷人、而竟救人、或者彼蒼不欲沒其用、故藉此使之回頭也、遂察招補衆屯出、某保、令其改邪歸正、某、甘願入營、任差不數日上峰以某精明強幹、辦事認眞途拔升至巡官以

哈濱第一台碧月霞之紅鸞禧　（陳子明投）

日昨星期三、乃碧月霞二次返哈在第一臺打砲的二日、耳聞此番對於所演各劇、較在大舞臺頗有心得、觀其報單紅鸞禧、想此劇乃閨門旦中最難唱作之劇、故與二三知己同往以觀、甫入坐、在小樓之南陽關、已成尾聲、次則碧月霞紅鸞禧開幕矣、月霞飾金十奴、粧扮合格、姿首嬌麗、天眞爛漫、及唱（人生在天地間原有俊醜一段西皮之板）嗓音雖矮字眼眞切、板槽很準、婉轉有方抑揚順隨、故得全座喝采、及金松回家、見有乞丐在其家中、不由心頭火起、遂將玉奴喚至、痛辱一頓、玉奴對父辨別是非、此場月霞作得精細妙絕、句々動人辭調悲慘、傷心感觸、使人動容後至穆稽進京考試、恩愛夫妻難以割捨、意欲携妻同往、對父言講、碧於出口、較諸他伶作得額外含情、羞愧態度、面紅過耳是此該伶可謂善於歌舞的嘍、別哈三四月的工夫、竟進步如此迅、令人莫測其妙、倘望周郎雅者、盍往以觀、方知言之不謬也時鐘鳴一句、回寓濡筆誌之、閱者諒之是荷

電影界

烏盆記電影續映兩天

上海大戲院現在映之「烏盆記」純係古裝影片、情節離奇、頗有趣緻、故自開映以來、天氣雖然寒冷、賣座不減平時、每日來外屢有信來、囑該院務將「烏盆記」重映兩天、以飽眼福、足見此片之感動平人、非淺鮮也、該院爲迎合觀衆心理起見、只得仍將原片續映兩天、致小廠主俠義有片至二十六號始能開映云

社會小說　奇妙集

第六回　搜秘密刧殺黃金王　（三一五）　（天民）

這個問題、實是大偵探羅克所擔心的、不過這「元亨利貞」四個字、已經發現三回了、第一次是在出良的臥室裏、第二次是在唐寄的小匣上、不料這病人的衣服上也有這幾個字、我第一次看見、以爲沒甚意味　如今却一而再、再而三、總不能笑是偶合了、但是這幾個字、究竟作什　預言、有何種寓意、越發令人大惑不解了

羅克暗想道、這案子裏的秘密、實是令人莫測的有這奄々一息的病人、能扼着秘密之鑰、但是此人是昏黨、是俘擄還不得而知、這時進來一位醫生坐在病人身旁、診視好久、羅克問道、此刻病勢怎樣、醫生道、和前天差不多、羅克道你前天來診過病嗎、醫生道是的、由汪金先生把我請到這裏的

醫生反對羅克道、據汪金先生說、此人是他的朋友、新近從外省回來、羅克道、今天可有人請過你嗎、醫生道、是我們預先約定的每隔一天、要來診　次的、羅克又道、僅僅汪金一人嗎、醫生道、不、不、還有一位紳士、常到這裏　他們二人、對于病人、非常關心、無論如何、他　總要設法使他復　　羅克道、那末此人危險了、醫生說却是危險、大概他可以期可是這個病　非常不好治、他患了肺熱、又兼上肺病已到　期了、已爛了一部分、如能移到深山不遠了、不過要能好生診攝、還可以多活幾天或能得着新鮮空氣、還可以稍有補救、因爲他的肺葉中居住那是最好無比了

若是此、老　在北京城內、可就無望、總而言之、要想病勢減輕、非變更他的生活方法不可、羅克道、這病人向來是住在北京城內嗎、醫生道是的、他因爲貪色好酒、才把身子蹧蹋壞了、似乎現下已經着惡劣的生活、據汪金先生說、他是住在一個叫花子店中能醉不醒、因此才把他弄下來

羅克聽了醫生的、猛然想起一件事、便問道、關于病人的事、你可曉得嗎、醫生道、病人的事、我一點都不曉得、羅克又道、病人暗地裡、也會和你說過什麼話嗎、醫生道、沒有、他口中時々囈語、體溫增高的不得了、今天才稍漸減低、羅克道、他的病勢沉有轉機嗎　醫生道、且待明天診完再說吧

化粧次序　美人　双美人牌香皂　双美人牌洗臉粉　双美人牌雪花膏　双美人牌花粉　双美人牌燒胭脂　双美人牌刷花粉

擦面最宜

双美人牌香皂

以最新化學與四十餘載之經驗始得製成此絕世優良香皂

中國銀行　大連支店　營業

關於銀行一切事務

營業時間　上午九時至十二時　下午十二時至三時

電話四三八九・四五四九七番

老刀牌香烟

讀古人書可以恰情吸老刀牌香烟可以清神渠莫逾于此也

大連

大正天皇週年祭　大連市之遙拜式
在大廣場小學校中舉行　各機關亦均設壇祭奠

關於大連市當日本大正天皇一週年祭之二十五日午後一時二十五分於大廣場小學校校庭舉行遙拜式等情、已誌報端、毋庸再贅、茲查是日一般往拜者之須知情形、錄誌如下、是日午後零時半、即開始受付、午後一時十分截止、於所定之一時二十五分、即執行遙拜式、而秩序如左

一參拜者一同就席、二、修祓三奏樂四、齋主誦遙拜辭五、齋主奉奠玉串、及祭員列拜六、大連市長奉奠玉串及參祭員一同鞠躬七、大祓式八、閉式凡與祭者、務須着禮服、設遇天寒戴防寒帽者亦未嘗不可云

又大連民政署定於本日午前、於講堂內舉行遙拜式

又大連關東廳遞信局當二十五日之日本大正天皇祭日、定是午前十時、於該局內之會局室內、特設祭壇、屆時招召市內各郵便局員齊集其內舉行遙拜式云

西崗警署舉行振武館落成式　并開武道會

小崗子警察署於本年九月中旬、即起工於該署院內建築振武館、至今已越數月、於二十三日始告竣工、故該署廿四日午後零時三十分舉行落成式、並開演武道會云

檢舉共黨之警官均受獎賞

關東廳對於本年七月大連共產黨事件檢舉有功之沙河口署西村警部補、西隝託、坂本、渡邊、乙部、小川四巡查、及巡捕一名、警察賞與於十二月二十三日已紛紛發與警員矣

放火嫌疑人　逮署拘押待訊

大連市攝津町一百二十六番地洋服商舒武膺、年二十三歲、於十一月十四日午前二時、在其板壁煙包麻袋等處、忽然火起、幸經各消隊極力撲救、始行滅止、嗣後大連警察署關於此、甚爲注意極力搜查犯人、見大連市攝津町一百三十番地洋服工李源發、年二十歲及其父李賢生、年四十一歲、原籍浙江省寧波府奉化縣、父子二人舉動可疑、更澈底調查其有相當疑竇、遂於十二月二十三日午後九時將李源發逮捕、至二十四日午前一時頃、又將李賢生逮捕、該二人目下皆在大連警察署拘押、以待詢問云

母死無依之幼女請求救助　已交宏濟善堂

大連市榮町二番地孟憲恩處居住之付茂祥之女、付金、年十五歲、原籍山東沂州府、自本年九月十六日、付金隨其母及兄一同乘船來連、嗣後以生計關係、其兄赴吉林服苦謀生、至今未歸、其母於十二月一日以來、忽染時疫、醫藥罔効病逐日沉重、付金雖愛其母、日事湯藥、奈患嬰爲厲、大數將終、其母之病、漸入膏肓之境、彌留時、付金撫枕哀啼、慟動左右、然天心不遂人願、魂繞於十二月廿二日午後六時、竟泉台晏路去矣、至於付金見其母之死、不覺擗踴哭泣、呼天搶地幾有痛不欲生與母同歸之意、幸有隣人看護、乃脫於難、自其母葬後、家中惟餘一人、對影成雙其兄在吉林又不能知此耗、只付金一人孤苦零丁飲泣而已、不得已、乃於十二月二十三日赴榮町派出所見該警官要求拯救、至十二月二十四日午前九時、經西崗警察署保安主任命人送於宏濟善堂、以資寄養、再謀善後云

警署驗查酒類

旅順警察署於二三日前曾行檢查旅順市內之各種酒類、用化學的試驗、檢查酒中多含有不正之物、而大連警察署亦於二十三日調查大連市內之外來酒、及本街所造之酒、由該局衛生主任指揮、送交署內計共三十餘種依託衛生試驗所、實行試驗有無有害於衛生之不正品云

井水多含雜質　西崗警察署訓示　所有者改造井泉

小崗子警察署於本年九月檢查該署管內之井泉、並爲試驗其水質計、共有井泉四十眼、井中適當飲水者、僅松山臺溫泉之一眼井、其他各井、均有他等固性混合其中、蓋於此等有井地方、因無水道之施設、居於該地作民、飲此不適宜於衛生之水、實爲一大缺憾、故該警察署之衛生係、於二十四日、將有井者招至本署內、由柴田主任訓示、改造井泉云

煙舘無許可　因賣煙土敗露

西崗蔡公街六十六番地談心樓主人崔豁亭及高振遠、爲買賣煙土及煙票事、被西崗警察署於十二月二十三日午前十一時檢舉、查其被檢原因、以高振遠新自煙台來連、即居於泰公街、日前曾託平順街十五番地李蘭爲之購買煙土、蘭復託泰公街內源當主人、該主人乃命其子同李蘭至談心樓買土、共買二十餘兩、按煙土買賣規章、有所違反、崔豁亭本爲煙館主人、有管理責任、及調查究其許可證之下落、據云當於大正九年、以小洋五千元買嶺前屯于茂福之煙票、當時未行交出、過幾日、乃交與崔、嗣後日人中西乃將在大連民政署警務課衛生係、欲更換崔豁亭名目、及衛生係傳崔、而崔已歸里、以故煙票之名、仍未更正、嗣後中西同四方樓主人孫震東于茂福三人、將該票領出、仍交于茂福、于得票後、竟以此票及其他文契、持赴變聚福又押三千五百元、以此種種關係、至今煙票仍未到在手中、今一經詢問、故爾倉卒不能獻出、以警章論、崔既無許可、又賣煙、不拘分量、故爾同高振遠一同被檢覺、至廿四日午前十時頃、被署又開釋矣

轅馬不聽指揮　致與電車衝突

大連市白雲山第一區馬車收容所馬車夫李治福、年二十八歲、於二月二十二日午後八時四十分、自露天市場拉客向小崗子方面進行至橋立町三番地電車道上、該馬忽然反性、不由路徑、快蹄奔放李亦以馭車不熟、乃欲轉轅就歸途、而馬竟不聽號令、遂與電車衝突、運轉手趙鳳翰、車掌蕭清文、自水源地開車向埠頭進行、不意至此、乃與李治福之馬車衝突、結果損失六元、經警官檢驗後、令李治福出金五圓以爲修理之費、當時双方首肯、而完全了結矣

乘客飛降受傷

電鐵第七號系統第十三號電車車掌魯德春、運轉手段鶴泉於十二月廿三日午後五時五十五分、自大連開車向老虎灘進行、至桃源台停車場、有山東沂州府肥縣李治蘭者、年四十三歲、應由此處下車、然到站時、竟爾忘下、及車開、李始覺、遂冒然欲下車掌雖注意禁止、毫不容納、一躍而下、然該車正在開機過滿、極力前進之際、焉有下車之餘地、李不聽逐下、以致顏面受傷、衣服盡垢經警官檢驗後、當即送入宏濟病院、施以救急治療、至十二月二十四日午前十一時、已無生命之危險矣

張巡捕升任刑事

大連警察署管內濱町派出所勤務巡捕張朝亭、於十二月二十三日、受上峰之命令、已轉任於大連警察署、充刑事巡捕矣、該氏品學兼優、居民德之、一旦升任、當有可觀矣

四人聚賭均被捉獲

西崗警察署各警官查拿賭博、不遺餘力、故年來該管內意外之事、決少發生、所謂防患於未然、該署長有爲該署於十二月二十一日午後九時三十分、在大連市長安街三十番地賈奎芝處、捉獲賭博一起、其氏名如左

賈奎芝年五十二歲現住大連市長安街三十一番地原籍直隸省新縣

范廣林年三十七歲現住大連市長安街二十一番地原籍直隸省天津

郝前發年四十二歲現住大連市香爐礁原籍直隸文安縣

李德林年四十三歲現住大連市長安街一十一番地原籍直隸省

其證據品有紙牌一組、銅字兒五個

煙舘中捕獲窃衣賊

原籍山東省福山縣王福室、年三十一歲、日前在伏見町三十六番地王永漢處、窃取其衣類十餘件、價值七八十圓、於十二月二十一日午後一時、在西崗會雅樓被西崗警署刑事劉由亭逮捕、詢問後、己直吐眞情、日內即將解送法院治罪矣

仍向滿鐵請求援助　陰歷年前不開業
油業全體會議所決定

大連油業與大連市百行生涯俱有莫大關係、故自該油業宣布停礙以資整頓後、各種營業、亦受最大影響、無不奔走呼號、極望各油業急速開礙、藉事維持、奈各油業以不開礙損失尚小、一開礙則賠累尤大、然各油業爲財政問題、復不欲久停、乃於廿二日午後三時、在大連華商公議會開催油業全體會議、欲以討論油業進行方法、而有利於油業、遣稿於油業、不意開會後、據各會員之意見、以爲以目下之現狀觀之、決無開礙之可能、況值陽曆年關在邇、陰曆年節又迫、在此須臾歲月、實難再事開礙、又況各油業之傭人、俱已准假歸里、無論該等本年不能歸、即曰能、而傭人中尤多來自山東各地、亦皆在此少數歲月所克有効者哉、故以種種方面觀之、實不能輕易開礙且向滿鐵所要求之事、迄未見答復、其對於油業持如何態度自何方面援助、援助之界限、援助之力量、皆不得其明瞭、今後仍宜向滿鐵再事請求、庶幾滿鐵諒解及有一線之曙光云云、結果議決、乃今後仍請東西公議會張麗二會長再向滿鐵陳情、務求滿鐵同情油業、加以援助、至於油業開礙一事、亦爲油業實際關係、在此舊歷年前、恐不能開礙、必須停礙待時云云、嗣後各油業當局、乃議定在陰歷年前一律休業、在此休業之中、一方懇求滿鐵援助、一方研究完全辦法云

浮浪人被扣留三日

沙河口警察署員於月之二十二日午後六時、在小崗子露天市場見手牽小猿、徘徊其間之動可疑舉者一人、近前盤詰、言語曖昧、且多茅盾、繼搜翻其脈、搜出手槍子彈數發、以其有近浮浪者拘署留置三日釋放

陽歷新年末及新正之各市場開場休市日時

大連株式商品錢鈔特產各市場於陽曆新年末及新正之開場休市日刻特有如左之規定

株式　自二十八日後場休市新正四日僅前場有市

商品　自二十八日後場休市新正四日僅前場開市

錢鈔　自二十九日後場休市新正四日僅前場有市　十二月末受交爲二十八日

特產　自二十九日前場休市新正四日僅前場有市　十二月末受交爲二十八日

大連天氣豫報　十二月廿五日　(陰)　西南風　雪

經濟

今年北滿之收穫
大豆受霜災小麥均良好

本年北滿之特產物品質概在中等以上、雜穀之品質尤不一齊、小麥大概咸稱佳良、高梁包米大豆等以各地方區別之或有在中等以上者或有在中等以下者、雖同一地方則所產者多有不齊之處其差額每一晌有差十布度及至廿布度者不等、統核各地小麥產額品質可謂極早佳良齊齊哈爾地方即自滿洲以及自東鐵線之北方林甸地方小麥之品質均極見劣安達地方比齊齊哈爾地方見劣東南比西北者品質太惡哈爾濱管轄內受霜害者較重松花江沿岸之發育狀況比以上各地方更不見佳即通河佳木斯三姓小麥發生毒麥之害約有二成而且沿岸一帶又被霜害品質低劣尚不及平年之普通品東鐵南線伯都納地方之小麥比較尚在上等但春夏爲受旱魃之災品質尚看普通其中之品質看優者不在此例之內特如南部地方之小麥極爲良好南滿及向日本輸出者占有巨額一面坡地方概稱良好安達齊々哈爾地方極有佳良麥及粟之收穫與呂質滿溝齊々哈爾者極佳內有一部分受旱霜之害伯都納比前年彼減收五分齊々哈爾乃而有減收二三成之地豫想穀類之配分如左(單位噸)

地方消費量	四〇九五、〇〇四
播種用	一一四六、六〇一
餘剩	一六三八、〇〇一
工業用輸出用	三二七六、〇〇三
內大豆配分	
全產額	三四五九、四五九
食用	六八七、九六〇
餘剩	六八七、九六〇
播種用	三四三、九八〇
工業用輸出	一七三八、二八一
內小麥配分	
全產額	九五〇、〇四一
食用	三九三、一二〇
餘剩	八一、九〇一
播種用	九八、二八〇
工業用輸出	三七六、七五〇

雖受霜害則其品質比較的稍形看低橫道河子以東寧古塔地方之小麥品質與收穫之數量均看極佳惟大豆比其他地方早受霜害就中伯都納松花江沿岸安達地方尤甚通查北滿大豆受降雨之害者有三分至五分之地方不等惟受霜害者惟尤甚寧古塔一面坡齊々哈爾地方於九月十二日十三日十五日十七日之夜間被霜害甚烈大豆被害之程度有一成至二成凡被霜襲之大豆即行皺皮脂肪量亦甚少因之易出碎豆望各輸出業者及辦理大豆混保當局對於上記地方之大豆於受交之時務須格外注意安達齊齊哈爾松花江地方之大豆因尚未及收拾完結十月竟被大雪所蔽待雪化之後即變小豆皮變汚豆竟將此等不良大豆慘混於佳良之大豆內於安達地方發見此種良劣混同之物更於一面坡烏密河地方之大豆有虫食之傷者占全收獲數量之二成又烏密河一面坡兩地之高梁及包米之收獲數量依其因受霜害之情況上推察之高梁每晌之收穫量不過有廿布度至二十五布度之譜包米每晌之收穫量不過在十五布度至十七布度之譜水稻寧古塔地方比前年約減少二成哈爾賓烏吉密河每晌之收穫量在自二十布度至百三十布度小麻子齊々哈爾地方因受霜害不收哈爾濱管轄亦因受霜害一面坡地方爲受旱災與早霜及河川水溢等害小麥亦均不收南部線比前年後能增收一成伯都納地方之豌豆亦被霜害大麥燕麥

錢糧商情

錢特產市場依然閑散大豆因輸出入增加並官銀號收買以致出胃滯澁大勢昏迷買賣爲方成抱觀望行市倘疾豆餅豆油銷沉高粱平穩包米仍疲

△場面大豆不帶皮五元五毛七分以至三分帶皮五元八毛八分妥五十車豆餅一元八毛二三成六千片高粱三元二毛七分妥十二車豆油廿元另五毛或七毛妥一千箱包米三元五毛五妥十二車

△錢鈔市況今晨海外材料倫敦銀塊期現俱提紐約銀塊五十七仙八分五大洋百二元九毛五分匯申行市未妥上海標金三百五十八兩七當市銀價含強金票穩

特產行市　(早市)　廿四日

▲大豆

十二月末	五八五〇	五八五〇	五八三〇	五八五〇
一月末	五八六〇	五八六〇	五八四〇	五八六〇
二月末	五八九〇	五九〇〇	五八七〇	五九七〇
三月末	五八七〇	五九〇〇	五八七〇	五九〇〇
所成數	百四十六車			

▲豆餅

一月限	一八三五	一八三五	一八三五	一八三五
二月限	一八六〇	一八六〇	一八五〇	一八六〇
所成數	三萬三千片			

▲豆油

一月限	一九一〇	一九一〇	一九〇五	一九〇五
二月限	一八四〇	一八四〇	一八四〇	一八四〇
所成數	六千箱			

▲高梁

十二月末	一三八〇	一三八〇	一三七〇	一三八〇
一月末	一三〇〇	一三一〇	一三〇〇	一三一〇
二月末	一四〇〇	一四〇〇	一三九〇	一四〇〇
三月末	一四六〇	一四六〇	一四五〇	一四七〇
所成數	三十六車			

▲包米

錢鈔行市　(廿四日)

▲現物前場

九月廿八日	開行 九九二〇	最高 九九一〇	最低 九九二〇	散行 九九〇〇
所成數	六十八萬圓			
十月十三日	開行 九九〇〇	最高 九八八五	最低 九九〇〇	散行 九八八〇
所成數	百五十二萬圓			

	銀對金	銀對洋	金對洋
開行	九九三〇	一二八四五	一一九三〇
十時	九九二五	一二八五〇	一一九四〇
十一時	九九一〇	一二八五五	一一九六五
十二時	九九一〇	一二八六〇	一一九七〇
所成數	[illegible]	[illegible]	

九月廿八日	開行 九九一〇	最高 九九〇五	最低 九九〇〇	散行 九九一〇
所成數	二百八萬圓			
十月十三日	開行 九八八〇	最高 九八八五	最低 九八九〇	散行 九八九〇
所成數	六十三萬圓			

▲現物後場

	銀對金	銀對洋	金對洋
一時半	九九一〇	一二八五五	一一九六〇
二時半	九九一〇	一二八五五	一一九六〇

滙兌行市

銀塊及匯兌(廿四日到)	
倫敦銀匯	二六片二分一
同先期匯	二六片二分一
紐育銀匯	五七仙八分五
英美銀匯	四弗八八仙一六分五
中美電信(百圓)	四六弗八分三

敝號由京分設大連浪速町
鴻記鞋莊內寓新到各宗細毛皮貨特別大減價兩星期因年關在邇將貨售出爲返京之計

北京志和信謹啓

禁止各地輸入肉類廣告

逕啓者鄙組合成立以來、荷蒙各界光顧、諸君歡迎、無任銘感之至、祗因年關在邇、防各地輸入連市等々之肉類、殊恐販賣之商人不明連埠之規章、今特登報聲明、若無許可者、不准於連營業、以及大連市外各鄉屯屠宰各種之獸肉、若無連署獸醫檢驗證印、不准入連、以防衛生有礙、倘若敝組合已經查出、勿論多寡、盡皆充公、恐未週知、特此聲明

大連獸鳥肉商組合事務所緊要廣告

緊急廣告

茲有中村力藏及叢某二人僞造敝人圖章之事、經敝知覺、遂報告警署查辦、惟此中村力藏叢某二人與敝人向無半點關係、嗣後如再有該二人假造之(鮑廷九)圖章發現、敝人概不承認、特此鄭重聲明

昭和二年十二月二十二日　大連市柳町六十一番地　鮑廷九謹啓

招募華人外交販賣人

日收一圓　須交保證金五圓並要保證人　衣服清潔　有商業之經驗者定額二十名　須明白日語

市場式　北海道物產　若狹町　電話四六七六

天泰棧旅館開幕廣告

敝棧爲客商士官旅居之便利計、乃於大連市奥町開設天泰棧業已開幕、房屋寬暢雅潔、人員殷勤侍候、男女異室、起居安順、並設煖爐、室內溫暖合度、最宜衛生、至代理火車輪船客票、報關完稅、尤極迅速妥當、遠近紳商諸君惠顧臨當知不謬

大連市奥町　本棧主人孫貴麟啓

補腎固精

腎司排洩尿酸及廢料者也、腎虛則不能充分排洩、尿酸停積經絡間、時發腰酸背痛

腰酸背痛是腎虛之兆

雄殖靈　本是補腎聖藥服之當能立效

陽萎之嗣是精虛之故

雄殖靈　爲生精補陽之妙品、凡先天不足與後天斲傷者服之、力能恢復元陽、培補眞陰、精髓日漸充盈、種子可立而待也、定價每瓶二元

東三省總經理　營口華孚行　分售處各大藥房

敬啓者敝行店員張華臣係山東人於本月二十三日因事辭退自今後與敝行完全脫離關係倘有意想以外之事敝行決不負責特此聲明

大豐洋行啓事　電話四二五三

人造乳爲婦科生乳妙藥、久已馳名各地因其效驗準確迅速配製非常相宜絕非他種普通之催奶藥可比請試用之即知言之不謬也

每瓶大洋壹圓每打拾圓

奉天永年西藥房發行　各埠藥房均有經售

新到德國花柳病聖藥　六〇六

外科　花柳科　痔瘡科　專門

○生殖器機能障害　○秘尿器科一般　○肛門外科一般　○婦人科　○皮膚科　○令德根(電氣光線)科

診察　每日自早起九時晚上八時到　星期祭日下午休診(入院隨意)

大連市岩代町十番地(遊樂館隣)

仁壽堂醫院

電話八五九九　院長 醫專學士 須古晴三　副院長 南滿醫學士 郭永昶

旅客注意

大連市常盤町　聚蚨棧　電話五六九八番

本棧現將房屋重加修飾人員力行整理男女異室招待殷勤代理車船客票報關完稅遠近紳商請祈惠顧

第三回 謝恩特賣 附彩票獎勵金六百元之巨欵

美女牌葡萄乾

做點心最佳
香甜滋補
第一補血妙品

每壹箱帶正彩票壹枚
壹等 鈔票壹百圓 貳拾枚
貳等 貳拾圓 五拾枚
參等 拾圓 百枚
四等 五圓 殘全部
五等 貳角
每五拾箱帶副彩票壹枚
壹等 鈔票參拾圓 拾枚
貳等 貳拾圓 貳拾枚
參等 五圓 殘全部

美女牌葡萄乾一磅者每盒贈給很有趣的贈品贈彩票就使葡萄乾的盒所以上部裡面印有番號請保存空盒爲要

期間 自民國十六年十一月一日到全十七年一月卅日

得彩品引換場所 各埠代理店及販賣店內取引
其他詳細章程請就近各代理及販賣店一問便知

◎請注意假牌

美國美女牌葡萄乾公司
東三省總經理 大豐洋行
本行大連市愛宕町二十二番地

朝鮮銀行

本店 京城
總裁 加藤敬三郎

支店出張所
（日本）東京、大阪、大阪西區、神戸
（朝鮮）釜山、大邱、仁川、平壤、鎮南浦、元山、群山、木浦、清津、會寧
（滿洲）大連、旅順、營口、遼陽、奉天、奉天新市街、鐵嶺、開原、四平街、長春
安東縣、龍井村、哈爾濱、傅家甸
（支那）上海、青島、天津
（露領）浦潮斯德（米國）紐約
除右列各地外倫敦、巴里、其他內外樞要地皆有匯兑之取引所

好立克麥精牛乳粉

母親之乳於嬰孩最宜

爲母者恆願以自己之乳哺兒，純出自然，因爲於母子兩方面，都有利益。

但是母親的乳汁，嬰兒往往不够吃，所以不得不採用人造食物來補助。爲母者倘在懷孕期內或喂哺期中，常吃好立克麥精牛乳粉，則乳量便可增多。

倘乳量仍不足，便可用好立克麥精牛乳粉直接哺兒。調治簡易，無須烹煮，祗須先以沸水調之成漿狀，然後不論用冷熱開水冲飲均可。請剪下贈劵附郵票二十分寄來索取貨樣。

各處均有出售

（四）

茲附上郵票二角
請賜好立克麥精
牛乳粉樣貨一瓶
寄　　　　　　者
爲荷此致
上海郵政箱第一
四一六號
霍德士洋行　　敬

27-6

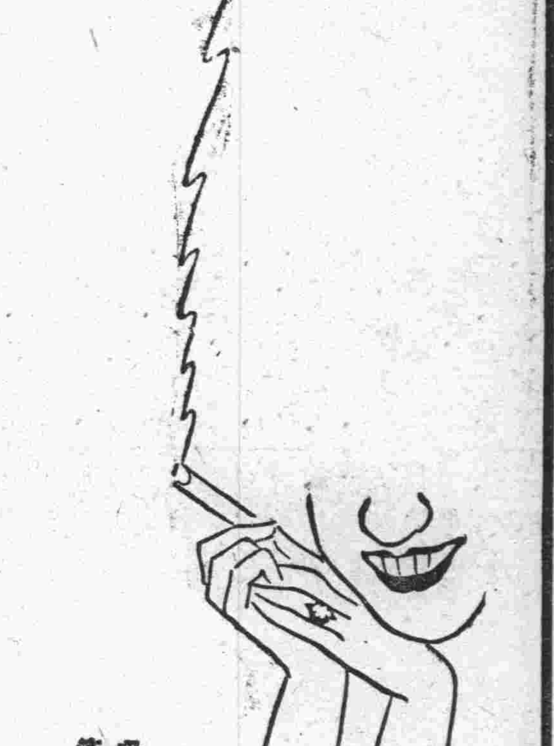

婦女之牙！

婦女容顏修飾艷美了 就是牙齒見黄色些兒……那可就顧着太難看了
明眸！皓齒！是美人之標語 若是牙齒不算是晧白 那可就不能動人了
切請先用這個牙粉試一試

吸烟人適用之
斯毛克牙粉

烟草 化粧品 各店均有出售 方價每十七錢

滿州總經理　大連市大山通　泰東洋行

21

正隆銀行

大連市大山通十一番地
電話代表番號七一一一番
振替貯金口座大連二二〇番

資本金 貳千萬圓
諸積立金二百四十六萬五千圓
頭取 安田善四郎
相談役 安田善次郎

本銀行 於日本內地朝鮮兩南滿洲中國內地有三千餘之匯兑處
本銀行 爲關東州地方費現金事務辦理大連市金庫事務辦理處
本銀行 與臺灣銀行特約辦理外國匯兑事務

支店出張所（營口、奉天、旅順、長春、開原、天津、撫順、鄭家屯、四平街、青島、哈爾濱、安東、鞍山、公主嶺、瓦房店、松樹、大連市小崗子（電五三〇〇番）大連市沙河口

派出所（電話沙河口一五番）奉天小西關哈爾濱傅家甸

▲定期存欵利子（一個年）七分

婦人妙藥『妹司丁』之効驗

我的氣色眞好的極了

請看我的臉上氣色 光澤而美 請看我的身體強壯有力 四肢温煖這是我額妹司丁之功効而得之者 今特將我從前的身体 瘦如乾柴 臉上青色的實話 詳說于下 我記得十年之前 不知何故我的身體時見困倦 眠也不睡 食也無味 漸漸只見身体衰弱其初不以爲意 下雨颳風之前後 或於月經之前后 必見頭痛或見寒見冷 喉中乾渴 腹部作痛 又腹中結成一團 不知何物 我的心中著急起來也請醫生來診脈 家中各人無不憂慮我的身体 或請醫生 或買丸藥 囑我服之我於初時異常歡喜 很聽人人的話 錢也費了 總不見什麽効驗 或心中也想定了世間之藥與我無緣 醫生也不請 丸藥等亦不服了 過了五六年 自己摩四肢 只有一層皮裏看了骨頭 臉上更青而浮 日則不想食 夜則未合着眼而先夢 心間乱跳我自己以爲不能治的 於是置之不理 剛剛有十年的時日毫無快樂 有一日來了一位 從日本回來的友 閒談之中 一見我的臉上氣色 問我的病簡捷說道 婦女患病 非服妹司丁不可 妹司丁能治婦女難症 我在日本已見許多人得妹司丁之力 全治了其病 今幸得賣妹司丁的日本商人運至各國 我們中國 也有分

售處 快買而服之 不可再誤時日了 我聽友人之言 不甚相信該友人又不足爲醫生 又不足知道我的症 我含笑而聽之耳 過了數日 忽然腹部痛的很利害 在床俯伏 實在難以抵著 其時我家的人說道 痛成如此 何不買妹司丁而試之 我於其時 因痛實不知說甚麽 只得點頭而已 不一時 己買妹司丁回來 用滚水冲了 一盅飲了 略爲止痛 但於飲妹司丁之時我以爲是濃茶 止了痛之後纔知道是妹司丁 於是連服了六天 食物知味 眠而無夢 腹中圑結之物 似乎活動起來 如此再買妹司丁連服之前後合計已有一個月之久 腹中圑結之物 已不知從何去了 周氏等強氏說完了而日 有之哉有之哉 丁妹司之功非獨能治病症 如不受孕者服之亦得懐姙 以致今日常服妹司丁之婦女 於地球上實在不少 今已見請藥舖中 接收各地的人 服過妹司丁 己得其效者 寄來的感謝書堆積如山 今中國各地的藥舖 也有代售的其總售處就是 大連山縣通一丁目 順和公司大連支號

妹司丁藥價 六天分 金壹圓・十三天分 金貳圓・二十天分 金參圓
重症用特製 十天分 金參圓・二十天分 金五圓五拾錢・一個月分 金八圓

經理所

奉天四平街 大德生大藥房
鐵嶺驛前西 平記大藥房
營口永世街 寶亞大藥房
西崗子永樂街 德記西樓
天津估衣街 葆記公司
奉天鐘樓南 中西大藥房
長春北門外 中西大藥房
營口西大廟 義興成余記
普灣店平安街 德順藥房
北京大柵欄 華美大藥房
奉天鼓樓南 歐美大藥房
長春北門裡 奥亞大藥房
吉林糧米行 五洲大藥房
金州城裡 德記藥棧
北京大柵欄 老德記藥房
奉天鼓樓南 永年大藥房
遼陽什字街 天錕成
瓦房店新市街 德記大藥房
西崗子平和街 寶生堂
北京前門外 中美大藥房
奉天鐘樓南 歐美大藥房
營口二道街 中西大藥房
大連市監部通 華泰大藥房
海城城裡 華西大藥房
天津日租界 回春大藥房
安東中富街 東亞增盛
營口魚市口 五洲大藥房
大連市奥町 華西大藥房
鳳凰城南街 中西大藥房
▽其他各埠大藥房均有代售△

良宵苦讀精神疲 一粒仁丹興味添

中國政府註册商標（偽造或仿造此商標者依商標法告訴嚴究）

格言
明友不信非孝也（曾子）

● 各處藥房洋廣貨舖均行寄售
諸君賜顧請就近購取爲盼

専治

▲頭痛目眩 ▲時行疫疾
▲猝倒昏迷 ▲虫蝕牙痛
▲腹痛吐瀉 ▲食積不消
▲虛弱貧血 ▲癪痞溜飲

滿洲報星期副刊

我的母親

——生活史上最沈痛的一頁——

（彭年）

「宇宙間惟有母親的溫存的愛、是最深摯、最雋永、而最不堪回味的」誰都會相信這句話、尤其是我

母親的愛我、不亞於旁人的母親愛他自已的兒子、不、或者比較的更要深摯得多、雖則爲兒女使她終日操勞、使她十幾年來得不到一些安逸、可是十分愛兒女的心、不爲勞苦而報怨的心減去半成、而且兒子一天較一天長大了、她的希望兒子的心更奢了、然而兒女胖了、母親瘦了、我那唯一的母親、她竟想不到兒子成立、便生生去世了

母親身體的薄弱、以至於得病死、都是爲得兒女的原故、但是累她不得長在的兒女以後却怎樣呢、越發可憐而無依了

我離了母親的懷抱、算來至多不過十四年、旁人對我說「今年你已經十七歲了、可以說沒有什麼關係了」但是十七歲便該死掉母親嗎、然而還有我那六歲的弟弟、四歲的妹妹、有時候我心裡牽到別處去、或者能將死去的母親忘掉一刻、不過我那小弟弟妹妹們、她們弱小的心靈、那能擔得起這個、不禁的說出兩句使人酸鼻的話、叫我這做哥哥的安慰不是、哭也不是、唉、世乃有年少無母之人、是多麼可痛啊

母親的生性、是寡言默默、而且極避奢華、平居之時、常日不出門一步、獨自爲我縫紉、雖午夜不休、也爲慍色、可憐、便是直到病中、仍絮絮言爲子女裁衣服的事、但是、兒女可會盡過她那萬分之一的心也。母親病了

小弟弟說「你快些好吧、我們可以到租界上百貨公司裡去玩玩」母親祇是笑着不答、現在呢、那座大百貨公司已經巍然修好、然而我那母親呢、却長眠於地下了

記得一次因爲二弟病體很重、母親竟晝夜不睡的廝守着他、有時擡起頭來、總是眼裡含着淚、所以他這一次病、却累了母親消瘦了許多、可是臨到母親害病、以至到死、兒女們又何曾廝守過一夜、便是二弟、因爲就學北京、竟連最後的一面也未曾見到、回首前塵、處處增人悲感、天下最可愛的惟有母親、最不孝的是惟有兒女、但是那最可憐的、也惟有這無母之人啊！

只這一篇短短的記事、不知要賺多少人的眼淚、母子之愛、無論世界上怎麼變化、只有他是永不會變化、而且永也比不了那偉大啊（編者）

◇……（佛）王一亭

◇……（梅）劉海粟

男產男兒考證

（繡君）

產兒何足奇、男子產兒即奇、客有以堯日君所述男產男兒事、就余而詢者、余正告曰、子以爲男子產兒爲異聞乎、自余之無足異也、前乎此者已有三人、之三人、或見正史、或見縣志、或見詩集、非容中構閑、無徵不信者比也、試爲子縷述如下

宋史五行志云、宣和六年、都城有賣青果男子、孕生子、蓐母不能、易七人始娩而逃去

吳縣志云、嘉靖四年十一月九都一圖孔方男人生子、里老宋啟、具呈巡按御史朱實昌、體勘得實、以災異奏聞、按二申野及西樵野記俱載是事、惟與吳縣志稍異者、一則十一月、一則正月二十六日耳

清稗雲松甌北集卅五卷、有三月五日記異詩、蓋亦爲男子產兒而作也、詩云、揚州有范郎、腹一夜牛子、形不具顛足、塊然一肉塔、不知誰所爲、胎亦十月矣、其事太新奇、沸騰滿街市、或將咎五丁、開山召禍始、會無半異金、徒比馬遺矢、又有青樓家、姑豎劍眉起、謂此方便門、分我纏頭幾、老夫方晏坐、因之悟物理、男女作配合、特其大凡耳、陰陽有變幻、未可一端擬、越人擁戰艘、鄂君繡被啟、苟強所本無、此柴彼不多、惟其兼女性、訴合成佳美、孳孕何足奇、總在氣化物類中、鳥鼠同穴止、陋儒方呫呫、災異考前史

余述至此 客曰、聞一得三、甚善甚善、且青樓賣之男子、娩而逃去、與堯日君所述之耿某變身他往、前後如出一轍、可見羞惡之心、人皆有之、特一時爲慾性衝動、勢成騎虎耳、若謂耿某因與劉某同榻而臥故、則古今之同榻不見異象中、一身有一體、不見而臥者、何可勝道、嚴子陵之足加於帝腹、千古傳爲美談、即如彌子瑕通寵、史冊所載、又何可勝追、耿某蓋不幸產子而爲人發覺也、余聽其言、爲之擊節者再、客退、爰其問答如右

◇……勞動大學之勞動精神（一）……◇

最後的簽字

（曹夢魚）

在這時候、空氣很緊張、雖然是一個小小的房間、倒坐了五個人、卻是寂靜無聲、大家面上都現出沉悶的精神、尤其是湘琦、如此的容顏上、似乎罩了一層死灰、和先前那種雄辯滔滔、口若懸河的湘琦比較、這是判若兩人、兩顆晶瑩的淚珠、幾欲奪眶而出了

憶靈坐斜欹在床上、先生坐在憶靈坐旁邊、C律師坐在門側、和湘琦對着面B先生立於C律師背後、手上拿着一頂呢帽、大家的眼睛、都往視那桌上的一張紙、紙上已寫好了條約、就待簽字、這一幕離異的悲劇、便告終了

湘琦的兩隻淚眼、看看那張紙、漸漸把頭低去下C律師的視線便由紙上移注到伊的面上 伊好像禁不住C律師的目光逼視、越發低垂了頭、後來竟伏倒在桌上了

「雖然締好一條約、還沒有簽字在這最後九分鐘、你再思量一下」C律師的沉重喉音、衝破了這房中的寂靜

湘琦還是埋着頭、沒有答復B先生接着說「請女士再前廻思一下、不要逞一時意氣、以致後悔不及、雖然憶靈津貼你二百元可是這二百元、倒底有限的、不如每月津貼十五元、恢復本來的感情爲上」

「我現在想想、極不應再受憶靈的二百元、……湘琦搖頭說」

「那末很好、這一張約文、可以撕去了、算我們白調停了這幾天房間已經開好、今晚還是你們倆在這裡叙舊情罷 拿呢帽的B先生、高興起來 帶着滑稽口吻說

「唉……」湘琦沉思一下着、又低下頭去了

掛歎在床上的憶靈、忽然坐直了說「我眞想不到有這一天、我自信由相識起到現在、對你沒一些惡念、你總要細細一想、既有今日、何必當初……」

「我還要想什麼……」湘琦顫着喉音說

「不想也罷、不過我總要聲明、我自問待你不錯、到了今日地步我還是任你自擇、你要二百元就拿二百元去、否則我照舊每月供給你十五元」

「我已用了你不少的錢、何況你現在的境況又不好、本不應拿你二百元……但是這也是沒法的事……」湘琦的喉音更顯得利害、又說 我對不起你……」

「有什麼對不起、我不能把你扶上光明之途、眞是萬分抱歉啊」憶靈也流下淚來、重新斜欹在床上去了

又延了一刻鐘、到底愛情敵不過黃金、湘琦在紙上簽字了、憶靈依樣葫蘆、也簽了一個字、律師感慨說「不過一年 倒教我簽了兩回字、眞彷彿做了一個夢啊」

◇……山西雲岡石窰中禮讚之女像

◇……泉州蔡襄祠夏得海之塑像

陶園讀畫記

（西神）

（滬稿）同事予君空我、介見范梅君於貝勒路之樂善會陶園、范君、四川人、遜清時爲蘇察使、營顯達矣、光復後、避地海上、近設樂善會於貝勒路之義和里、專營慈善事業、施藥恤貧、設備甚至、會中別設書畫展覽會、名曰陶園、棐几湘簾、陳設精雅、樓下所列書畫、悉標價出售、即以售得之資、充樂善會經費、樓上所列、均爲精品、但供鑒家珍賞、均不出售、昨晚六時半、予至陶園、陳達哉君何西亞君嚴愼予君及空我戰民等、均已先在、達哉於書畫夙有癖嗜、樓上所列珍品均已月且一過、予至後、導予遍觀各種名蹟、四壁琳瑯、以唐宋名人所作爲多、宋徽宗畫鷹一軸、中鈐宣和御寶、雪衣俊羽、間以琪花、神采奕々中、兼饒活色生香之致、生平所見道君手筆、以此最爲傑出、可寶也、宋馬遠山水一大軸、包安吳題、圖作松風夜日、松高丈許、承以冷月一丸、氣象蕭森、遠望如置身秋嶺松濤中、軟紅塵夢、爲之淨洗、又邊鸞花鳥一幅、邊鸞畫絕少經眼、余尙係初見也、聞樓上珍品、每星期三星期六兩日一易、前兩次所陳列者、尙有吾宗王十三手筆一幅、雪景芭蕉、流傳佳話、惜不得一飽眼福、此外歷南唐迄元以至清代諸名家、無一不備、若唐六如仇十洲文五峰等作品、均各有數軸、過眼煙雲、媿難盡記余所最心折者、有三種焉、一爲吾鄉鄒小山之花鳥中堂、小山以丹青供奉內府、歷官至少宗伯、所畫洋菊譜、最邀宸賞、題跋錄入昭代叢書中、往見收藏家所藏其畫品、贋鼎居多、今覩此幅、生氣遠出、令人不復思沈南蘋馬扶曦輩、以此知中郎典型、爲虎賁所能摹仿也 爲包世臣行書五字聯、晨風廬中藏有吳讓之臨鶴銘文屛條四幅、朋輩見者、均謂其有金石遠韻、今觀安吳此聯、思深力厚、運筆若飛、始知讓翁之書、猶足傳藝舟雙楫之衣鉢耳、晚近學安吳書者、都實其老去類唐之態、持較此聯、眞如狝駱駝矣、一爲高其佩畫松一小立幅、寥寥數筆、蒼秀之氣、撲人眉宇、其佩畫鷹、會中陳有數軸、而神韻終不得不推此小立幅爲最佳、惜標明非賣品、不則劇躋當前、行且擧之而趨矣、一笑下樓見有包安吳畫山水一小軸、愼予發願欲購會中珍品、余力慫其購藏此幀、畫作秋山半遠之景縱筆揮灑、別饒逸韻、不當以尋常畫理繩之、書家作畫、往往如此、如翁瓶齋之山水、以及近人玉梅花庵道人及曾農髯之畫、皆當作如是觀、客冬尙見吳讓之畫前後赤壁圖、上書蘇長公兩賦原文、今歸五松琴齋矣、愼予聞予言、乃并張子祥花鳥一軸一并購去樓下有鄧石玉書雀子玉座右銘四幅、作鐵線篆、數書石如之名跡琰、頗不多見、別有手卷冊頁甚多、均未及一一披覽、主人梅君已設盛饌相欵、堅邀入席、庶半錢君芥塵至、同坐客我西亞大談劇學因及笑舞台改設新樂府崑曲園事或謂陽春白雪、恐有曲高和寡之慨、芥塵謂創辦者已發大宏願、提倡雅樂、其房租業已預付至明年榴花如火時、此亦晚近不可多得之事也洒闌辭主人至館臆挑岸容未了之緣、會當俟星期暇日再過高齋、作公幹之平視耳

中國最近人口之總數

—四億三千六百萬人—

北京郵政總局、最近調查中國全國男女人口、爲四億三千六百萬人、以廣東最占多數、河南直隸次之 茲將各省郵區人口實數詳誌如下

(一)直隸三〇、一七三、〇九三人
(二)河南三〇、八三一、九〇五人
(三)甘肅五、九二七、九九七人
(四)奉天一二、九二四人
(五)山東二〇、八〇三、二四五人
(六)湖北二七、一六七、二九四人
(七)江西二四、四六六、八〇〇人
(八)安徽一九、八三二、六六五人
(九)福建二三、一五七、七九二人
(十)廣西一二、二五八、三三九人
(十一)貴州一一、二一六、四〇〇人
(十二)上海五、五五〇、一〇〇人
(十三)山西一一、一一四、九五一人
(十四)陝西九、四六五、五五八人
(十五)新疆二、四一九、五七九人
(十六)吉林黑龍江九、二五八、六〇〇人
(十七)四川西部二五、七六三、五〇七人
(十八)湖南二八、四四五、一七七人
(十九)江蘇二八、二二五、八六四人
(二十)浙江二二、〇四三、三〇〇人
(廿一)廣東三七、一七八、七〇九人
(廿二)雲南九、八三五、一〇八人
(廿三)北京四、〇一四、一八〇人
總計、四三六、〇九四、九五三人

日本報紙對吳昌碩之感悼

（林源吉述 唐紹祺譯）

閱日本長崎日日新聞所載有「嗚呼吳倉碩先生」一則畧云、現在南畫之大家、其畫品之高雅、其技卓越一世、我國人推賞先生之藝妙 誠屬不少其人 於昭和二年十一月二十九日、接滬江來電稱、先生己永眠矣、享年八十有四云、先生姓吳名俊、字俊卿、號蒼碩、或昌碩、係浙江省安吉縣人、常居上海

同寓於大正九年（即民國九年）七月間、蒐集先生的作品、在長崎圖書館陳列、開展覽會、以供同好者、隨於是年十二月間、編就寫眞帖、用照相版編印成冊、郵寄呈先生、及頒贈諸同好之士、以爲介紹耳

翰山丹羽翁評曰、先生之畫雖拙但其詩與篆刻、最爲得意也

始爲介紹先生於日本者、則老上海之盧明軒友永傳次郎與六三園白石六三郎兩君之功也、余（林君自稱）到上海時係蒙兩君宴招於席間得逢吳先生、幷賜鳳竹屛條一、嗚呼、不幸而成永別之紀念品矣

◇…南洋土番之祭典

英國電影事業之發達（雨桐）

據日本英文時報載倫敦通訊中、述英國近來電影事業之發達情形、茲爲譯之如下、以餉讀者

英國現時電影院營業興盛之狀況誠爲前所未有、據最近調查之統計、每週中往電影院之觀客、有二千五百萬人之多、而僅此項娛樂、每年營業收入、計可得一萬五千萬美金云

按英國電影業之所以如此發達者實當地之氣候、有以助成之（英國氣候、終年以雲霧或陰雨之日爲多）英人之以寶貴光陰消遣於娛樂者。大都不離此主要原因「雨」彼等設有計畫將作何事者、則天氣亦必預爲列入其計畫、故當彼等未出外之前、常可聞得其問語、即「天設降雨、吾等將如何」而其答語、亦必爲「觀電影無疑矣

在倫敦一市、電影院之開設者、計有六百家、而每週中之觀客、平均有四百萬人、故該市之經營電影業者宜乎、謂在本年冬季過去之前、將使倫敦全市居民、無一人不涉足電影院云

全英國之作該業雇傭人者、計有十五萬人、然內有一部份人、係由政府雇用、爲勸誘人民觀國產電影之宣傳員、蓋英國今日銀幕上所映演之影片、大都來自美國、故美國影片、實握英國電影界之實權也

英國每年所付美國影片之代價、約有三千五百萬元之鉅、而英國電影業中人、謂彼等之能獲厚利者、胥受美國影片之賜也、有一美國影片、迄今猶在英國各處開映、此片係於本年夏季即運往英國、觀客之數、在百萬人以上、破歷來觀客人數之紀錄也

據歷來所傳、謂世界第一之觀電影人、爲一英國警察、蓋此事之發生、有如下述之經過

電影之映演機、係一英人名 William Frese Greene 所發明、其人爲一寒士、彼於若干年中、潛心研究一種不活動映攝法、最後於一八八八年、發明告成功於是在某日之夜晚二時、映演其第一次之電影、而結果極佳、大喜欲狂、亟奔出戶外、衝入街心意欲招人往觀其成績、顧爲時尚早、街中闃無一人、而是時有一守衛警察、遙見其狀、大爲奇異彼遂行使職權、同往其居檢視、於是彼遂被請爲觀電影之第一人矣彼所觀爲何物、則未聞傳說、然翌日 Picaddilly 有一店舖之玻窗上 Movies 一字、始最初現於人之眼簾矣

時至今日、幾及四十年、全世界之長篇影電、年產一千五百本、暨其他短篇者數千本、而全世界影電界之總投資額已達五億云

魯達的死（續）（朋原李正果）

「親愛的父親、我最憎惡金錢我也最歡喜金錢、然而、歡喜金錢是我思想中的不得已、而且、那時的一家十几口人、還都得我供給衣食、所以、那時我百般的節儉、才把咱家維持到今日、但是、家裡有錢了、在今日、所以我又近到原先的憎惡金錢思想、

「假若人間沒有金錢、末那我又何必有今日的疾病等身體況且金錢、還足以造成世界的層々黑幕」說到了這裡、醫生早被人請來了、然而診脉之後、醫生歎了口氣說：

「多則半月、少則六七日耳」

閻家聽得了這個消息、都很憂尤其他的父母、然而他却很快活的說…

「你們都是呆了、惟有我才是一個酒後醒者呢…死固是人生中之最悲哀者、然而在如今的混濁的世界裡、實不足以助長我們生活的快活、和生命的延續力的、伊反而摧殘我們、尤其是我們青年、唉…如今這社會制度、眞令人笑煞、明々社會之進化「久賴老年人先期前進、然後青年人再繼續前進、以探得世界之和平和人間的幸福的、如今、却都是青年人先期爲社會所戮、唉…如今這萬惡的世界、只是指示人們一個作賊的法子罷了。」

老人安慰他安眠、爲他買高貴的滋補品、而且還爲他施以電氣療治、可是他的冰冷的心兒、却早已死了、如今世上所存的、只是他的肉體了、然而他還一句一句不斷而滔滔的向他的老父說

「父親我現在離快近死期了、可是我的靈魂、還要團於你的左右、父親、你兒子死了、是一件極美的而快活的事啊…「但是、我的父親、你在我死後時、應當記下以下的幾句話、那末你一定要長生不老啊…

「一、於你最快活的時候、請寬宥了你兒子的罪過」

「二、不要爲傳流的思想、道德的奴隸

「三、世界上工作是不滅的眞理、願你牢々的記着、」說罷、他氣息便喘得很急而至于很微、然而他還很快活的唱着歎々曰：

「呵…這美的而靜穆的死神、他能很誠懇地饒恕了我的一切罪惡、他或能領我到那光明的所在永遠的快活着」

他最末還微々的說了一句

「呵…這黑漆々的世界、籠罩住了一群傳統的金弟子」

於是他才很快活而美麗的死了

第五百零一個妻子（土老兒雄心未死）

土耳其舊君摩哈默德第六世在位時有妃嬪五百人、革命後出亡在外、近又納一法商之女、年祇十九、是爲彼之第五百零一個妻子云

連濱艷影二、四十號之菊仙

廻想

廻想：

我小孩子時對於一切都有傷的我的胸海裡還盤旋着呢……

唉！

我小孩子時對於「生」是感覺得我有趣！

到何等的趣味呵！——

現在的我呢？……

唉！慚愧！

我的天父啊！

我可還能夠變成一個從生的小孩子麼？

一九廿七　一二　玉生投

小說　連環的愛（二四）（寸草試作）

第六回　兩青年同遭綁票

青喬被他們送進後面屋裡、派了兩個匪夥看守、裡面沒有燈火、黑漆々的如同牢獄一般、陰氣的人、好不可怕、青喬乍一進去、祇覺得毛骨悚然、兩個看守逼匪夥說道「裡面有坑、你上去睡々罷！」青喬那裡還敢上坑、而且也看不出坑在那裏、靠在門口、流淚不止、那兩個匪夥、一個就先進去、把手來拉青喬的手、一個在後面把她往裏推、推到裏面、果然暗中摸著了土坑、青喬就靠着坑沿站住、她以爲兩個匪夥要以非禮相加、此時心中的害怕、又變成忿怒、打算他們如果動手、她就以死相抗

過了一會兒、兩個匪夥、也到坑上坐着了、被此東扯西拉的談着、甲說、到底是大哥有本事、一去就把人拿來了、乙說、你坐遠點罷、人家嫌你有味兒哩！甲又說、不要胡說我還能像你那樣不害臊麼？上月攻進趙家堡、你當着兄弟們面前、就把人家大姑娘拉進屋子、摟到坑上、硬脫她的衣服、完了、還出來找別人進去……許多不堪入耳的話、一面說著一面又對青喬說、上坑歇々罷！不要緊害怕甚麼？這是因爲頭目有命令、所以他們不敢胡鬧、青喬見他們不像要侵犯她的樣子才放了一點心、再過一會兒、他們老實不客氣、躺在坑上、呼呼的睡着了、屋裏的寂靜、被他們如雷的鼻息霸打破、青喬越是發思潮洶湧。想起來學校和家裏知道她被綁。不知要如何尋找、父母不知道如何着急、蘭亭得着了消息、不知道能否設法救她、現在自己如果逃走、屋裏的兩個匪、雖然睡著了、門外還是有人時常走過、而且這個匪窟、也不知道是甚麼地方、料想不易走脫、一件一件的事情、都到了心頭越想越急、一夜不曾合眼

挨了五更、屋裏漸々有光、忽然外邊人聲大作彷彿着二哥回來了、青喬正在吃驚、又聽得說道、把他也送進後邊屋裏去！話猶來了、已經有好幾個匪擁著一個人、反綁著手、昏蒙之中、眼睛好像戴着墨精眼鏡似的、一直帶進了屋子、看守青喬的兩個匪也驚醒了、他們把那人推到坑上、解開兩手、這時候纔看出來眼睛上是貼的膏藥、但是滿頭滿臉、都是血跡模糊、身上僅穿着一件小褂、也有許多血痕、那人双手解開之後、就自己揭了眼上的膏藥、睜眼一看、忽然說道、哎呀！你不是王女士麼？」青喬還沒有辨出那人的面貌、聽得他這麼說、大爲驚訝、可是覺得這聲音倒有些熟、接着問道「你是誰？那人說「我是莫乃由」

青喬一看、果然是他、更覺得出乎意外、也忘了從前惡感「反覺愁悶登時減了不少、乃由遇著青喬、更是他萬料不到的事、心裏想着、眞是不幸中之幸事啊！到了此時、天已大明、青喬也無嫌疑可避、就和乃由都坐坑上、彼此談被綁的過、但是大家因爲綁着這麼一個漂亮女子、你也進去看看、我也進去看看、如果沒有人來、兩個看守的匪夥、又沒有同時出去的時候、所以莫乃由得着這麼一個親近青喬的好機會到底不能暢所欲言、好像魚兒掛在高處、貓兒不能到口一樣而已

◎啓明書社最近運到

新書目錄

▲結婚的愛 大洋六角
▲山中雜記 大洋三角
▲慾恵 大洋四角五分
▲與謝野晶子論文集 大洋五角
▲太平洋問題 大洋一元二角
▲星空 大洋四角
▲微痕 大洋六角
▲紅燭 大洋六角
▲戀歌 大洋三角
▲過激黨眞相 大洋三角
▲歷史哲學 大洋一元
▲白話信 大洋五角
▲尺牘成語辭典 大洋二元
▲酬世大全 大洋一元六角
▲男女衛生寶鑑 大洋一元
▲猶太小說集 大洋五角
▲愛的教育 大洋九角
▲群衆 大洋四角
▲現代民主政治 大洋二元
▲民國拾七年國民日記 大洋八角
▲煩惱的網 大洋三角五分
▲無元哲學 大洋三角
▲沈淪 大洋四角
▲變之焦點 大洋四角五分
▲女神 大洋五角五分
▲人生觀之戰論 大洋八角
▲中華開國史 大洋八角
▲新文化辭書 大洋四元
▲中國人名大辭典 大洋八元
▲文成語辭典 大洋二元五角
▲民國十七年袖珍日記
▲甲種 大洋四角
▲乙種 大洋二角

謹告 外埠函購費照書價加一但用日本郵票二分者爲限郵費九五扣計算特此

大連沙河口大正通
啓明書社
電話九四二七番

打倒假冒生殖靈

生殖靈

返老還童發明家 德國史坦那博士

(一)律師警告

趙祖慰、謝毅公 美國慕思、大律師警告各藥房函云、據敝當事人上海三德洋行、聲稱現有奸商發行一種僞藥、名目雖異而其廣告宣傳、完全與本行獨家經理之德國製造返老還童眞正生殖靈新藥相似、非特跡近影射、且恐貽禍服者、查東三省區域內設有大連奉天哈爾濱三德分行三處、原爲便利附近同業批發起見、茲托本大律師警告各藥房、不准販賣與生殖靈似同非同之僞、重人道、而維權利、否則即當依法起訴請求賠償、決不寬容、合亟函達、統希查照、幸勿犯法可也

(二)總廠忠告

自史坦那博士發明眞正還少新藥生殖靈後、即由本廠製成、早請德國政府化驗、特許專賣、業風行全球、功効偉大、公認此藥爲二十世紀空前所未有、按是藥原料、乃取猩猩獅豹等强壯動物之青春腺、加以史氏之生研究秘方之配合、確有返老還童、轉弱爲强之實驗、斷非別國別廠別人別所能仿製、惟原料難得、出品有限、以全世界人類之需索、實有供不應求之慮、然本廠爲鄭重計、祇有設法增高出貨量額、從不另設分廠、以免顧客誤會也、而中國及南洋總經理、概歸上海三德洋行云、照譯德國好而瑪瑙大藥廠通告

(三)眞僞鑒別

眞正生殖靈、分裝金銀寶盒（男用金盒女用銀匣惟男不可女服女不可男服否則有變更性體之慮）兩頭貼有三德洋行封緘印花、門面封口加貼(SATYRIN)金字黑緣、外用波紋紙固封、上貼○商標（此商標在東三省境內之眞藥有之）參看左角正反匣樣、若以上各項標記、或缺一不全者即屬冒牌僞藥千萬注意

(四)眞藥効驗

服眞正生殖靈、功効立見、壯身補血、却病生精、最著特効、能

(五)僞藥貽害

無恥奸商、自我藥効力卓著、銷行之廣、從事影射、希圖漁利、只求外觀之相似、名義之雷同、而其廣告之抄襲、天良之泯滅、而其牟利則小、殺人生命則大、查僞藥配製、其主要成分均以興奮劑壯陽劑及有機物質等、草率仿造、故常霉爛腐敗、極易顯見其劣點、人或不察、一經誤服、非僅不見其効、且足危及性命、本行故一面聲明務希購服眞正生殖靈、以收返老還童之效有百利而無一損

(六)贈品預告

眞正生殖靈、行銷東三省境內、爲時未久、服藥見効者、已踰多數、然遲疑觀望、有心無力者、亦屬不尠、際此僞藥冒牌又起、未服者一時又難著手、以故本行將有大犧牲七千金、贈送壹千名之創擧、實行眞金不怕火、怕火不眞金表示

(七)男女秘寶

返老還童術新藥、男女生殖力改造秘寶、乃德國政府試驗監製、史坦那博士發明之世界唯一靈品也、故效力絕大、萬試萬靈、使老翁服回復青春、生殖力還少復壯、老婦服、月經復盛、返爲少女、姙娠子女青年股、元氣百倍、强精強腦、諸書不忘、凡患陽萎腎虧、遺精早洩宮冷不姙月經不調等一切男女生殖器病不論年久痼疾、曾就多醫無効者一服此藥、立奏奇効、連服七天食慾大進、元氣加倍、連服二月白髮變黑、容顏還少、同復青春茲就德國總廠稽查、全世界男女購服生殖靈而返老還少者確有四百七十萬人以上之多云

返老還少、男女常服一年、保得弄璋之喜、全世界四百七十萬人已得其神効而信仰之、若利用廣告、大言欺人、而無實驗、危害生命之僞藥、所以比擬

眞生殖靈 封緘之標

返老還童眞正生殖靈正面盒樣

男用金盒 女用銀盒

德國政府實驗 男女用生殖靈

南滿每盒料現洋七元
北滿每盒料哈洋九元半 卅八元
外埠通信函購貨款先匯郵費在內
奉送生殖靈報證書一冊函索即寄
德國生殖靈廠 中國及南洋總經理

擁護眞正生殖靈

東三區域內眞貨蓋此標 專賣商標 眞生殖靈

無此即假

返老還童新藥眞正生殖靈反面盒樣

男用金盒 女用銀盒

上海 三德洋行 謹啓

分行 哈爾濱道外正陽八道街口 奉天大西邊門外二經路口
大連監部通道勝銀行對面、
支行 重慶 漢口 福州 汕頭 梧州 廈門 廣州 香港 瓊州 小呂宋

發行所 中日合辦 滿洲報社 發行人 西片朝三 編輯人 金念曾 印刷人 金慕韋